

# แนวปฏิบัติการวัดและประเมินผลการเรียนรู้

ตามหลักสูตรแกนกลางการศึกษาขั้นพื้นฐาน พุทธศักราช 2551

## องค์ประกอบของการวัดและประเมินผลการเรียนรู้ตามหลักสูตรแกนกลางการศึกษาขั้นพื้นฐาน พุทธศักราช 2551

ตามหลักสูตรแกนกลางการศึกษาขั้นพื้นฐาน พุทธศักราช 2551 กำหนดจุดหมาย สมรรถนะสำคัญ  
ของผู้เรียน คุณลักษณะอันพึงประสงค์ และมาตรฐานการเรียนรู้ เป็นเป้าหมายและกรอบทิศทางในการ  
พัฒนาผู้เรียนให้เป็นคนดี มีปัญญา มีคุณภาพชีวิตที่ดี และมีขีดความสามารถในการแข่งขันในเวทีระดับ  
โลก กำหนดให้ผู้เรียนได้เรียนรู้ตามมาตรฐานการเรียนรู้ / ตัวชี้วัดที่กำหนดในสาระการเรียนรู้ 8 กลุ่ม  
สาระ มีความสามารถในการอ่าน คิดวิเคราะห์ และเขียน มีคุณลักษณะอันพึงประสงค์และเข้าร่วม  
กิจกรรมพัฒนาผู้เรียน

### แผนภูมิแสดงความสัมพันธ์ขององค์ประกอบการวัดและประเมินผลการเรียนรู้

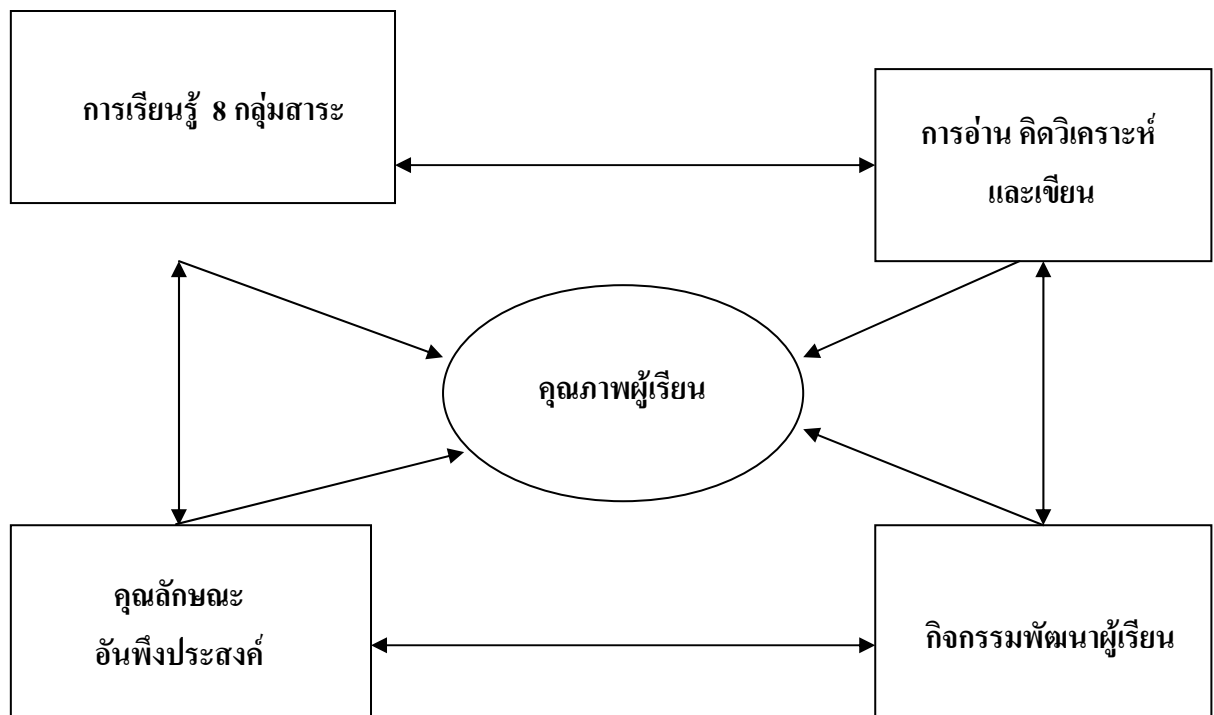

#### 1. การวัดและประเมินผลการเรียนรู้ตามกลุ่มสาระการเรียนรู้

ผู้สอนประเมินผลการเรียนรู้เป็นรายวิชาตามตัวชี้วัดในรายวิชาพื้นฐาน และตามผลการเรียนรู้ใน  
รายวิชาเพิ่มเติม ตามที่กำหนดในหน่วยการเรียนรู้ ผู้สอนใช้วิธีการที่หลากหลายจากแหล่งข้อมูลหลาย ๆ  
แหล่ง เพื่อให้ได้ผลการประเมินที่สะท้อนความรู้ความสามารถที่แท้จริงของผู้เรียน โดยวัดและประเมิน  
การเรียนรู้อย่างต่อเนื่องไปพร้อมกับการจัดการเรียนการสอน สังเกตพัฒนาการและความประพฤติของ  
ผู้เรียน สังเกตพฤติกรรมของผู้เรียน สังเกตพฤติกรรมการเรียน การร่วมกิจกรรม ผู้สอนควรเน้นการ  
ประเมินตามสภาพจริง เช่น การประเมินการปฏิบัติงาน การประเมินจากโครงการ หรือการประเมิน  
จากแฟ้มสะสมงาน ฯลฯ ควบคู่ไปกับการใช้การทดสอบแบบต่าง ๆ อย่างสมดุล ต้องให้ความสำคัญกับ

การประเมินระหว่างเรียนมากกว่าการประเมินปลายปี / ปลายภาค และใช้เป็นข้อมูลเพื่อประเมินการเลื่อน ชั้นเรียนและการจบการศึกษาในระดับต่าง ๆ

**แผนภูมิ แสดงการวัดและประเมินผลการเรียนรู้ตามรายกลุ่มสาระการเรียนรู้**

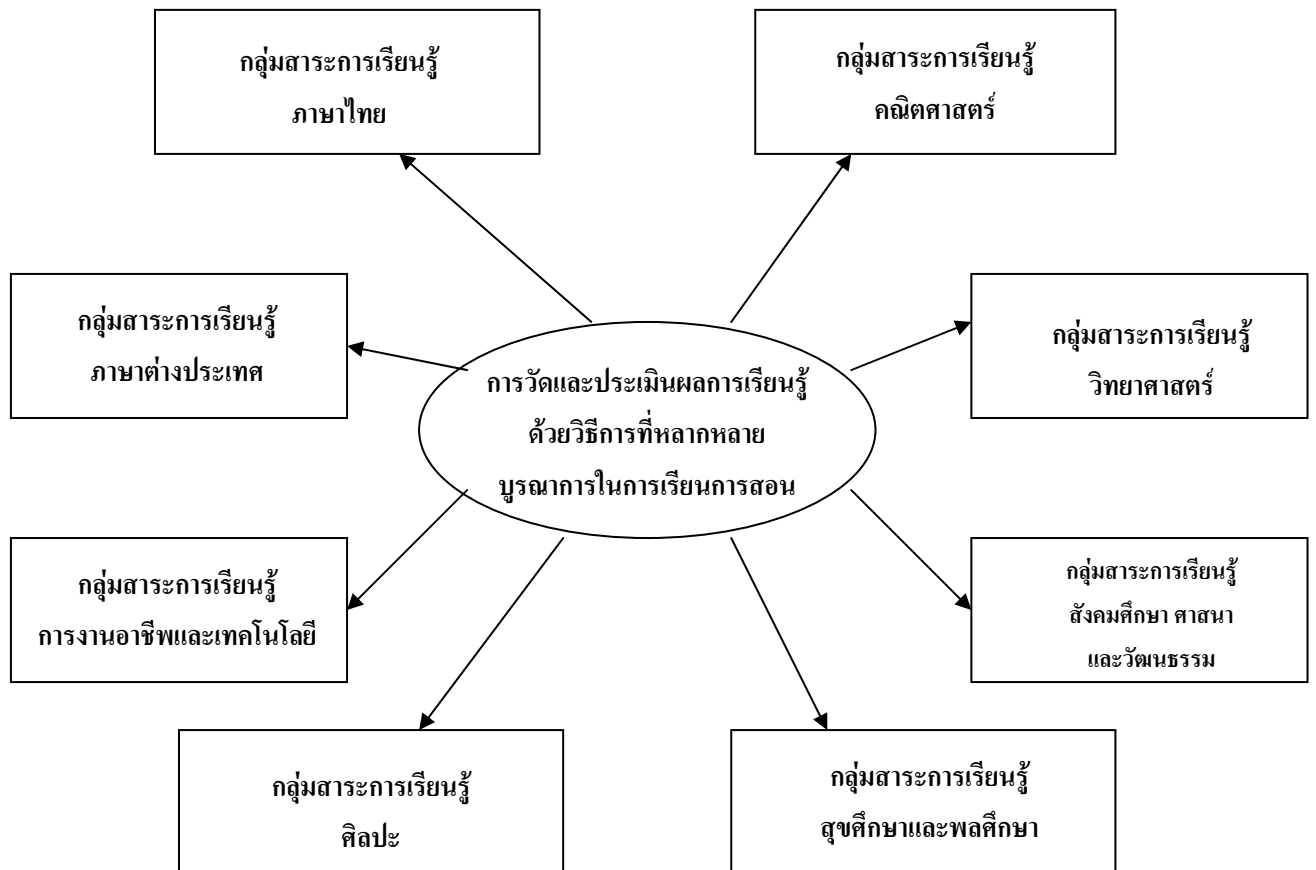

**2. การประเมินการอ่าน คิดวิเคราะห์ และเขียน**

การประเมินการอ่าน คิดวิเคราะห์ และเขียน เป็นการประเมินศักยภาพของผู้เรียนในการอ่านหนังสือ เอกสารและสื่อต่าง ๆ เพื่อหาความรู้ เพิ่มพูนประสบการณ์ ความสุนทรีย์และประยุกต์ใช้ แล้วนำเนื้อหาสาระที่อ่านมาคิดวิเคราะห์ นำไปสู่การแสดงความคิดเห็น การสังเคราะห์ สร้างสรรค์ การแก้ปัญหาในเรื่องต่าง ๆ และถ่ายทอดความคิดนั้นด้วยการเขียนที่มีสำนวนภาษาถูกต้อง มีเหตุผลและลำดับขั้นตอนในการนำเสนอ สามารถสร้างความเข้าใจแก่ผู้อ่านได้อย่างชัดเจนตามระดับความสามารถในแต่ละระดับชั้น

กรณีผู้เรียนมีความบกพร่องในกระบวนการด้านการเห็นหรือที่เกี่ยวข้องทำให้เป็นอุปสรรคต่อการอ่าน สถานศึกษาสามารถปรับวิธีการประเมินให้เหมาะสมกับผู้เรียนกลุ่มเป้าหมายนั้น

การประเมินการอ่าน คิดวิเคราะห์ และเขียน สถานศึกษาต้องดำเนินการอย่างต่อเนื่องและสรุปผลเป็นรายปี / รายภาค เพื่อวินิจฉัยและใช้เป็นข้อมูลในการพัฒนาผู้เรียนและประเมินการเลื่อนชั้น ตลอดจนการจบการศึกษาระดับต่าง ๆ

### แผนภูมิแสดงการประเมินการอ่าน คิดวิเคราะห์ และเขียน

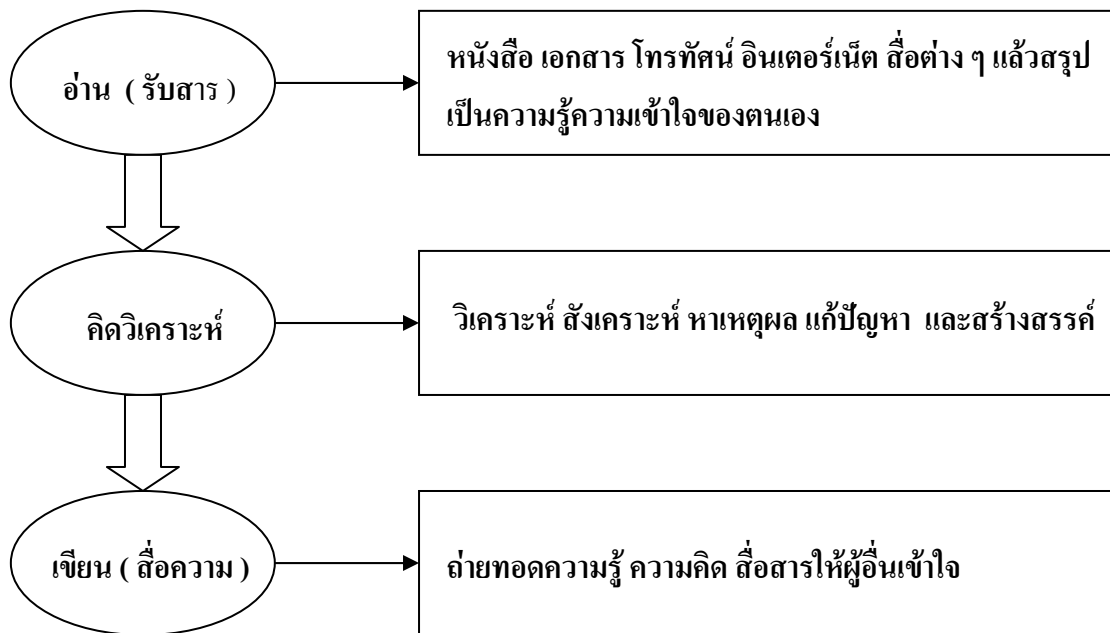

### 3. การประเมินคุณลักษณะอันพึงประสงค์

การประเมินคุณลักษณะอันพึงประสงค์ เป็นการประเมินคุณลักษณะที่ต้องการให้เกิดขึ้นกับผู้เรียนอันเป็นคุณลักษณะที่สังคมต้องการในด้านคุณธรรม จริยธรรม ค่านิยม จิตสำนึก สามารถอยู่ร่วมกับผู้อื่นในสังคมได้อย่างมีความสุขทั้งในฐานะพลเมืองไทยและพลโลก หลักสูตรแกนกลางการศึกษาขั้นพื้นฐาน พุทธศักราช 2551 กำหนดคุณลักษณะอันพึงประสงค์ 8 คุณลักษณะ ในการประเมินให้ประเมินแต่ละคุณลักษณะ แล้วรวบรวมผลการประเมินจากผู้ประเมินทุกฝ่ายและแหล่งข้อมูลหลายแหล่งเพื่อให้ได้ข้อมูลนำมาสรุปผลเป็นรายปี / รายภาค และใช้เป็นข้อมูลเพื่อประเมินการเลื่อนชั้นและการจบการศึกษาระดับต่าง ๆ

แผนภูมิแสดงการประเมินคุณลักษณะอันพึงประสงค์

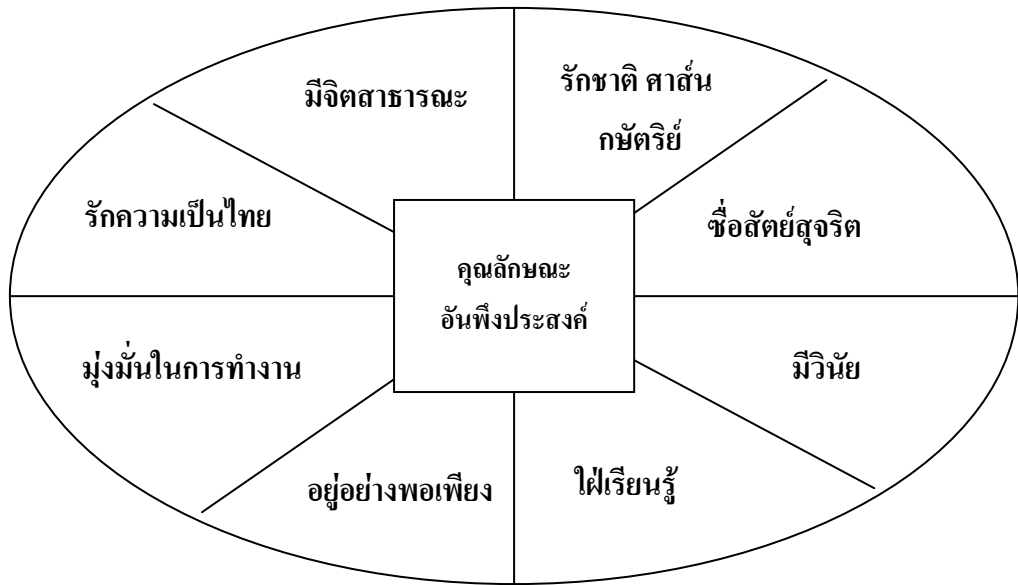

4. การประเมินกิจกรรมพัฒนาผู้เรียน

การประเมินกิจกรรมพัฒนาผู้เรียน เป็นการประเมินการปฏิบัติกิจกรรมและผลงานของผู้เรียน และเวลาในการเข้าร่วมกิจกรรมตามเกณฑ์ที่กำหนดไว้ในแต่ละกิจกรรม และใช้เป็นข้อมูลประเมินเลื่อนขั้นเรียนและการจบการศึกษาในระดับต่าง ๆ

แผนภูมิ แสดงการประเมินกิจกรรมพัฒนาผู้เรียน

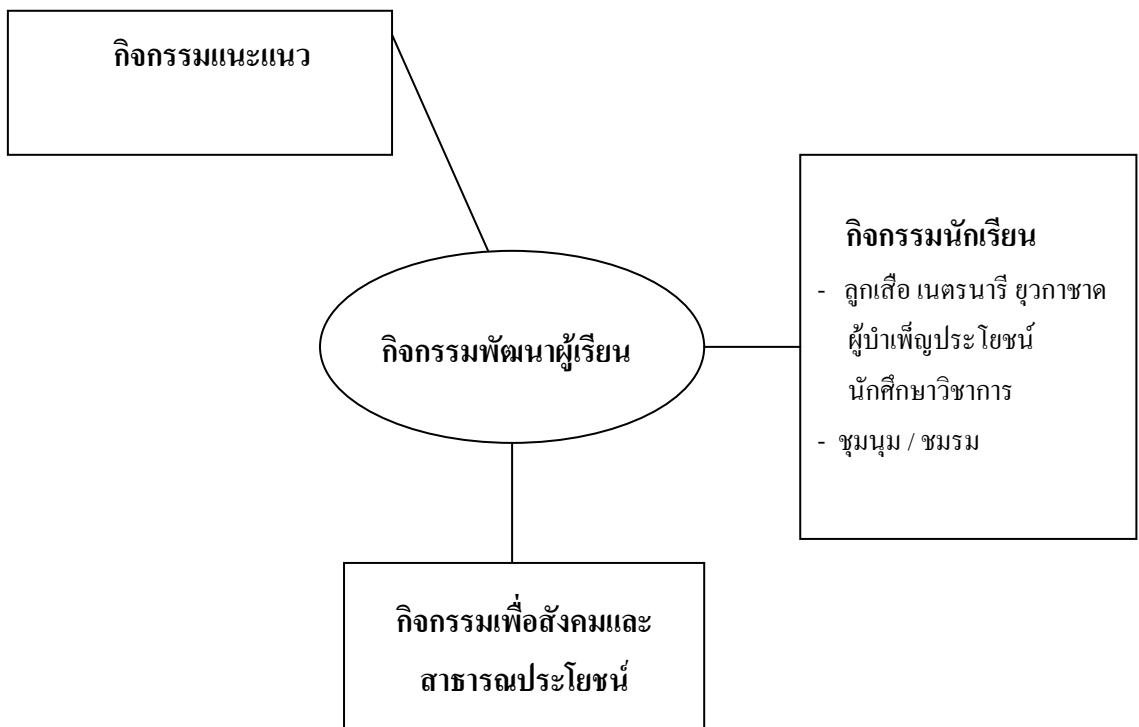

## เกณฑ์การวัดและประเมินผลการเรียนรู้

### 1. ระดับประถมศึกษา

#### 1.1 การตัดสินผลการเรียน

หลักสูตรแกนกลางการศึกษาขั้นพื้นฐาน พุทธศักราช 2551 กำหนดหลักเกณฑ์การวัดและประเมินผล การเรียนรู้ เพื่อตัดสินผลการเรียนของผู้เรียน ดังนี้

1. ผู้เรียนต้องมีเวลาเรียนไม่น้อยกว่าร้อยละ 80 ของเวลาเรียนทั้งหมด
2. ผู้เรียนต้องได้รับการประเมินทุกตัวชี้วัดและผ่านเกณฑ์ที่สถานศึกษากำหนด
3. ผู้เรียนต้องได้รับการตัดสินผลการเรียนทุกรายวิชา
4. ผู้เรียนต้องได้รับการประเมินและมีผลประเมินผ่านตามเกณฑ์ที่สถานศึกษากำหนดในการอ่านคิดวิเคราะห์ และเขียน คุณลักษณะอันพึงประสงค์ และกิจกรรมพัฒนาผู้เรียน

#### 1.2 การให้ระดับผลการเรียน

การตัดสินเพื่อให้ระดับผลการเรียนรายวิชา สถานศึกษาสามารถให้ระดับผลการเรียน หรือระดับคุณภาพการปฏิบัติของผู้เรียนเป็นระบบตัวเลข ระบบตัวอักษร ระบบร้อยละ และระบบที่ใช้สำคัญสะท้อนมาตรฐาน

การตัดสินผลการเรียนในระดับการศึกษาขั้นพื้นฐานใช้ระบบผ่านและไม่ผ่าน โดยกำหนดเกณฑ์การตัดสินผ่านแต่ละรายวิชาที่ร้อยละ 50 จากนั้นจึงให้ระดับผลการเรียนที่ผ่านเป็นระบบต่าง ๆ ตามที่สถานศึกษากำหนด ได้แก่ ระบบตัวเลข ระบบตัวอักษร ระบบร้อยละ และระบบที่ใช้สำคัญสะท้อนมาตรฐาน

การประเมินการอ่าน คิดวิเคราะห์ และเขียน และคุณลักษณะอันพึงประสงค์นั้น ให้ผลการประเมินเป็นผ่านและไม่ผ่าน กรณีที่ผ่านให้ระดับผลการประเมินเป็นดีเยี่ยม ดี และผ่าน

1. ในการสรุปผลการประเมินการอ่าน คิดวิเคราะห์ และเขียน เพื่อการเลื่อนชั้นและจบการศึกษากำหนดเกณฑ์ การตัดสินเป็น 4 ระดับ และความหมายของแต่ละระดับ ดังนี้

ระดับ 3 (90 – 100) ดีเยี่ยม หมายถึง มีผลงานที่แสดงถึงความสามารถในการอ่าน คิดวิเคราะห์ และเขียน เพื่อการเลื่อนชั้นและจบการศึกษาที่มีผลคุณภาพดีเลิศ อยู่เสมอ

ระดับ 2 (70 – 89) ดี หมายถึง มีผลงานที่แสดงถึงความสามารถในการอ่าน คิดวิเคราะห์ และเขียนที่มีคุณภาพเป็นที่ยอมรับ

ระดับ 1 (50 – 69) พอใช้ หมายถึง มีผลงานที่แสดงถึงความสามารถในการอ่าน คิดวิเคราะห์ และเขียนที่มีคุณภาพเป็นที่ยอมรับแต่ยังมีข้อบกพร่อง บางประการ

ระดับ 0 (0 – 49) ไม่ผ่าน หมายถึง มีผลงานที่แสดงถึงความสามารถในการอ่าน คิดวิเคราะห์ และเขียนหรือถ้ามีผลงาน ผลงานนั้นยังมีข้อบกพร่อง ต้องได้รับการปรับปรุง แก้ไขหลายประการ

2. ในการสรุปผลการประเมินคุณลักษณะอันพึงประสงค์ร่วมทุกคุณลักษณะเพื่อการเลื่อนชั้น และการศึกษาเกณฑ์การตัดสินเป็น 4 ระดับ และความหมายของแต่ละระดับ ดังนี้

ดีเยี่ยม หมายถึง ผู้เรียนปฏิบัติตามคุณลักษณะจนเป็นนิสัย และนำไปใช้ในชีวิตประจำวันเพื่อประโยชน์สุขของตนเองและสังคม โดยพิจารณาจากผลการประเมินระดับ ดีเยี่ยมจำนวน 5 – 8 คุณลักษณะ และไม่มีคุณลักษณะใดได้ผลการประเมิน ต่ำกว่าระดับดี

ดี หมายถึง ผู้เรียนมีคุณลักษณะในการปฏิบัติตามกฎเกณฑ์ เพื่อให้เป็นการยอมรับของ สังคม โดยพิจารณาจาก

1. ได้ผลการประเมินระดับดีเยี่ยม จำนวน 1 – 4 คุณลักษณะและไม่มีคุณลักษณะใดได้ ผลการประเมินต่ำกว่าระดับดี หรือ
2. ได้ผลการประเมินระดับดีเยี่ยม จำนวน 4 คุณลักษณะ และไม่มีคุณลักษณะใดได้ ผลการประเมินต่ำกว่าระดับผ่าน หรือ
3. ได้ผลการประเมินระดับดี 5 - 8 คุณลักษณะ และไม่มีคุณลักษณะใด ได้ผลการประเมินต่ำกว่าระดับผ่าน

ผ่าน หมายถึง ผู้เรียนรับรู้และปฏิบัติตามกฎเกณฑ์และเงื่อนไขที่สถานศึกษากำหนดโดยพิจารณา

1. จากได้ผลการประเมินระดับผ่าน จำนวน 5 – 8 คุณลักษณะ และไม่มีคุณลักษณะใดได้ ผลการประเมินต่ำกว่าระดับผ่าน หรือ
2. ได้ผลการประเมินระดับดี จำนวน 4 คุณลักษณะ และไม่มีคุณลักษณะใด ได้ ผลการประเมินต่ำกว่าระดับผ่าน

ไม่ผ่าน หมายถึง ผู้เรียนรับรู้และปฏิบัติไม่ครบตามกฎเกณฑ์และเงื่อนไขที่สถานศึกษากำหนด โดยพิจารณาจากผลการประเมินระดับไม่ผ่านตั้งแต่ 1 คุณลักษณะ

การประเมินกิจกรรมพัฒนาผู้เรียน จะต้องพิจารณาทั้งเวลาเข้าร่วมกิจกรรม การปฏิบัติกิจกรรมและผลของผู้เรียนตามเกณฑ์ที่สถานศึกษากำหนด และให้ผลการประเมินเป็นผ่าน ไม่ผ่าน

**กิจกรรมพัฒนาผู้เรียน มี 3 ลักษณะ คือ**

1. กิจกรรมแนะแนว
2. กิจกรรมนักเรียน ซึ่งประกอบด้วย
  1. กิจกรรมลูกเสือ เนตรนารี ยุวกาชาด และผู้นำเพื่อประโยชน์ โดยผู้เรียนเลือกอย่างใดอย่างหนึ่ง 1 กิจกรรม
  2. กิจกรรมชุมนุม หรือชมรมอีก 1 กิจกรรม
3. กิจกรรมเพื่อสังคมและสาธารณประโยชน์ให้ใช้ตัวอักษรแสดงผลการประเมิน ดังนี้

“ผ” หมายถึง ผู้เรียนมีเวลาเข้าร่วมกิจกรรมพัฒนาผู้เรียนปฏิบัติกิจกรรมและมีผลงานตามเกณฑ์ที่สถานศึกษากำหนด

“มผ” หมายถึง ผู้เรียนมีเวลาร่วมกิจกรรมพัฒนาผู้เรียน ปฏิบัติกิจกรรมและมีผลงานไม่เป็นไปตามเกณฑ์ที่สถานศึกษากำหนด

ระดับประถมศึกษาปีที่ 1-6 รวม 6 ปี จำนวน 60 ชั่วโมง

ในกรณีที่ผู้เรียนได้ผลของกิจกรรมเป็น “มผ” สถานศึกษาต้องจัดซ่อมเสริมให้ผู้เรียนทำกิจกรรมในส่วนที่ผู้เรียนไม่ได้เข้าร่วมหรือไม่ได้ทำจนครบถ้วน แล้วจึงเปลี่ยนผลจาก “มผ” เป็น “ผ” ได้ ทั้งนี้ ต้องดำเนินการให้เสร็จสิ้นภายในปีการศึกษานั้น ยกเว้นมีเหตุสุดวิสัยให้อยู่ในดุลยพินิจของสถานศึกษา

### 1.3 การเลื่อนชั้น

เมื่อสิ้นปีการศึกษา ผู้เรียนจะได้รับการเลื่อนชั้น เมื่อมีคุณสมบัติตามเกณฑ์ดังต่อไปนี้

1. ผู้เรียนมีเวลาเรียนตลอดปีการศึกษาไม่น้อยกว่าร้อยละ 80 ของเวลาเรียนทั้งหมด
2. ผู้เรียนมีผลการประเมินผ่านทุกรายวิชาพื้นฐานและเพิ่มเติม
3. ผู้เรียนมีผลการประเมินการอ่าน คิดวิเคราะห์ และเขียน คุณลักษณะอันพึงประสงค์ สมรรถนะ และกิจกรรมพัฒนาผู้เรียนผ่านตามเกณฑ์ที่สถานศึกษากำหนด

ทั้งนี้ ถ้าผู้เรียนมีข้อบกพร่องเพียงเล็กน้อย และสถานศึกษาพิจารณาเห็นว่าสามารถพัฒนาและสอนซ่อมเสริมได้ ให้อยู่ในดุลยพินิจตามเกณฑ์ที่สถานศึกษากำหนด

### 1.4 การเรียนซ้ำชั้น

ผู้เรียนที่ไม่ผ่านรายวิชาจำนวนมากและมีแนวโน้มว่าจะเป็นปัญหาต่อการเรียนในระดับชั้นที่สูงขึ้น สถานศึกษาอาจตั้งคณะกรรมการพิจารณาให้เรียนซ้ำชั้นได้ ทั้งนี้ให้คำนึงถึงวุฒิภาวะและความรู้ความสามารถของผู้เรียน เป็นสำคัญ

ผู้เรียนที่ไม่มีคุณสมบัติตามเกณฑ์การเลื่อนชั้น สถานศึกษาควรให้เรียนซ้ำชั้นทั้งนี้ สถานศึกษาอาจใช้ดุลยพินิจให้เลื่อนชั้นได้ หากพิจารณาว่าผู้เรียนมีคุณสมบัติข้อใดข้อหนึ่ง ดังต่อไปนี้

1. มีเวลาเรียนไม่ถึงร้อยละ 80 อันเนื่องจากสาเหตุจำเป็นหรือเหตุสุดวิสัย แต่มีคุณสมบัติตามเกณฑ์การเลื่อนชั้นในข้ออื่น ๆ ครบถ้วน
2. ผู้เรียนมีผลการประเมินผ่านมาตรฐานการเรียนรู้และตัวชี้วัดไม่ถึงเกณฑ์ ตามที่สถานศึกษากำหนดในแต่ละรายวิชา แต่เห็นว่าสามารถสอนซ่อมเสริมได้ในปีการศึกษานั้น และมีคุณสมบัติตามเกณฑ์การเลื่อนชั้นในข้ออื่น ๆ ครบถ้วน
3. ผู้เรียนมีผลการประเมินรายวิชาในกลุ่มสาระการเรียนรู้ ภาษาไทย คณิตศาสตร์ วิทยาศาสตร์ สังคมศึกษา ศาสนาและวัฒนธรรมอยู่ในระดับผ่าน

ก่อนที่จะให้ผู้เรียนซ้ำชั้น สถานศึกษาควรแจ้งให้ผู้ปกครองและผู้เรียนทราบเหตุผลของการเรียนซ้ำชั้น

### 1.5 การสอนซ่อมเสริม

การสอนซ่อมเสริม เป็นการสอนเพื่อแก้ไขข้อบกพร่อง กรณีที่ผู้เรียนมีความรู้ ทักษะ กระบวนการ หรือเจตคติ / คุณลักษณะไม่เป็นไปตามเกณฑ์ที่สถานศึกษากำหนด สถานศึกษาต้องจัดสอนซ่อมเสริมเป็นกรณีพิเศษนอกเหนือไปจากการสอนปกติ เพื่อพัฒนาให้ผู้เรียนสามารถบรรลุตาม

มาตรฐานการเรียนรู้/ตัวชี้วัดที่กำหนดไว้ เป็นการให้โอกาสแก่ผู้เรียนได้เรียนรู้และพัฒนา โดยจัดกิจกรรมการเรียนรู้ที่หลากหลายและตอบสนองความแตกต่างระหว่างบุคคล

## 1.6 เกณฑ์การจบระดับประถมศึกษา

1. ผู้เรียนเรียนรายวิชาพื้นฐานและรายวิชา / กิจกรรมเพิ่มเติม ตามโครงสร้างเวลาเรียนที่หลักสูตรแกนกลางการศึกษาขั้นพื้นฐานกำหนด
2. ผู้เรียนต้องมีผลการประเมินรายวิชาพื้นฐานผ่านเกณฑ์การประเมินตามที่สถานศึกษากำหนด
3. ผู้เรียนมีผลการประเมินการอ่าน คิดวิเคราะห์ และเขียนในระดับผ่านเกณฑ์การประเมินตามที่สถานศึกษากำหนด
4. ผู้เรียนมีผลการประเมินคุณลักษณะอันพึงประสงค์ในระดับผ่านเกณฑ์การประเมินตามที่สถานศึกษากำหนด
5. ผู้เรียนเข้าร่วมกิจกรรมพัฒนาผู้เรียนและมีผลการประเมินผ่านเกณฑ์การประเมินตามที่สถานศึกษากำหนด

## 2. ระดับมัธยมศึกษา

### 2.1 การตัดสินผลการเรียน

1. ตัดสินผลการเรียนเป็นรายวิชา ผู้เรียนต้องมีเวลาเรียนตลอดภาคเรียน ไม่น้อยกว่าร้อยละ 80 ของเวลาเรียนทั้งหมดในรายวิชานั้น ๆ
2. ผู้เรียนต้องได้รับการประเมินทุกตัวชี้วัดและผ่านเกณฑ์ที่สถานศึกษากำหนด
3. ผู้เรียนต้องได้รับการตัดสินผลการเรียนทุกรายวิชา
4. ผู้เรียนต้องได้รับการประเมินผลการประเมินผ่านตามเกณฑ์ที่สถานศึกษากำหนดในการอ่าน คิดวิเคราะห์ และเขียน สมรรถนะ คุณลักษณะอันพึงประสงค์ และกิจกรรมพัฒนาผู้เรียน

การตัดสินผลการเรียน ตัดสินเป็นรายวิชา โดยใช้ผลการประเมินระหว่างภาคและปลายภาคตามสัดส่วนที่สถานศึกษากำหนด ทุกรายวิชาต้องได้รับการตัดสินและให้ระดับผลการเรียน ทั้งนี้ ผู้เรียนต้องผ่านทุกรายวิชาพื้นฐาน

### 2.2 การให้ระดับผลการเรียน

การตัดสินเพื่อให้ระดับผลการเรียนรายวิชาของกลุ่มสาระการเรียนรู้ ให้ใช้ตัวเลขแสดงระดับผลการเรียนเป็น 8 ระดับ

การตัดสินผลการเรียนในระดับการศึกษาขั้นพื้นฐานใช้ระบบผ่านไม่ผ่าน โดยกำหนดเกณฑ์การจัดสินผ่านแต่ละวิชาที่ร้อยละ 50 จากนั้นจึงให้ระดับผลการเรียนที่ผ่าน สำหรับระดับมัธยมศึกษาตอนต้น และตอนปลาย ใช้ตัวเลขแสดงระดับผลการเรียนเป็น 8 ระดับ แนวการให้ระดับผลการเรียน 8 ระดับ และความหมายของแต่ละระดับแสดงในตารางดังนี้



ระดับผลการเรียน	ความหมาย	ช่องคะแนนเป็นร้อยละ
4	ดีเยี่ยม	80 - 100
3.5	ดีมาก	75 - 79
3	ดี	70 - 74
2.5	ค่อนข้างดี	65 - 69
2	ปานกลาง	60 - 64
1.5	พอใช้	55 - 59
1	ผ่านเกณฑ์ขั้นต่ำ	50 - 54
0	ต่ำกว่าเกณฑ์	0 - 49

ในกรณีที่ไม่สามารถให้ระดับผลการเรียนเป็น 8 ระดับได้ให้ใช้ตัวอักษรระบุเงื่อนไขของผลการเรียนดังนี้

“ มล ” หมายถึง ผู้เรียนไม่มีสิทธิเข้ารับการวัดผลปลายภาคเรียน เนื่องจากผู้เรียนมีเวลาเรียนไม่ถึงร้อยละ 80 ของเวลาเรียนในแต่ละรายวิชา และไม่ได้รับการผ่อนผันให้เข้ารับการวัดผลปลายภาคเรียน

“ ร ” หมายถึง รอกการตัดสินและยังตัดสินผลการเรียนไม่ได้ เนื่องจากผู้เรียนไม่มีข้อมูลผลการเรียนรายวิชานั้นครบถ้วน ได้แก่ ไม่ได้วัดผลระหว่างภาคเรียน/ปลายภาคเรียน ไม่ได้ส่งงานที่มอบหมายให้ทำ ซึ่งงานนั้นเป็นส่วนหนึ่งของการตัดสินผลการเรียนหรือมีเหตุสุดวิสัยที่ทำให้ประเมินผลการเรียนไม่ได้ การประเมินการอ่าน คติวิเคราะห์ และเขียน และคุณลักษณะอันพึงประสงค์นั้นให้ระดับผลการประเมินเป็นผ่านและไม่ผ่าน กรณีที่ผ่านให้ระดับผลการประเมินเป็นดีเยี่ยม ดี และผ่าน

1. ในการสรุปผลการประเมินการอ่าน คติวิเคราะห์ และเขียน เพื่อการเลื่อนชั้นและจบการศึกษา กำหนดเกณฑ์การตัดสินเป็น 4 ระดับ และความหมายของแต่ละระดับ ดังนี้

ระดับ 3 (90 – 100) ดีเยี่ยม หมายถึง มีผลงานที่แสดงถึงความสามารถในการอ่าน คติวิเคราะห์ และ เขียนที่มีคุณภาพดีเลิศอยู่เสมอ

ระดับ 2 (70 – 89) ดี หมายถึง มีผลงานที่แสดงถึงความสามารถในการอ่าน คติวิเคราะห์ และเขียนที่มีคุณภาพ เป็นที่ยอมรับ

ระดับ 1 (50 – 69) ผ่าน หมายถึง มีผลงานที่แสดงถึงความสามารถในการอ่าน คติวิเคราะห์ และ เขียนที่มีคุณภาพเป็นที่ยอมรับ แต่ยังมีข้อบกพร่องบางประการ

ระดับ 0 (0 – 49) ไม่ผ่าน หมายถึง ไม่มีผลงานที่แสดงถึงความสามารถในการอ่าน คติวิเคราะห์ และ เขียนและเขียนหรือ ถ้ามีผลงาน ผลงานนั้นยังมีข้อบกพร่อง ที่ต้องได้รับการปรับปรุงแก้ไขหลาย ประการ

2. ในการสรุปผลการประเมินคุณลักษณะอันพึงประสงค์ร่วมทุกคุณลักษณะเพื่อการเลื่อนชั้น และจบการศึกษา กำหนดเกณฑ์การตัดสินเป็น 4 ระดับ และความหมายของแต่ละระดับ ดังนี้

- ดีเยี่ยม หมายถึง ผู้เรียนปฏิบัติตามคุณลักษณะจนเป็นนิสัย และนำไปใช้ในชีวิตประจำวัน เพื่อประโยชน์ สุขของตนเองและสังคม โดยพิจารณาจากผลการ ประเมิน ระดับดีเยี่ยม จำนวน 5 – 8 คุณลักษณะ และไม่มีคุณลักษณะใด ได้ผล การประเมินต่ำกว่าระดับดี
- ดี หมายถึง ผู้เรียนมีคุณลักษณะในการปฏิบัติตามกฎเกณฑ์ เพื่อให้เป็นการยอมรับของ สังคม โดยพิจารณาจาก
1. ได้ผลการประเมินระดับดีเยี่ยม จำนวน 1 – 4 คุณลักษณะ และไม่มี คุณลักษณะใดได้ ผลการประเมินต่ำกว่าระดับดี หรือ
  2. ได้ผลการประเมินระดับดีเยี่ยม จำนวน 4 คุณลักษณะ และไม่มี คุณลักษณะใดได้ผล การประเมินต่ำกว่าระดับผ่าน หรือ
  3. ได้ผลการประเมินระดับดี 5 - 8 คุณลักษณะ และไม่มีคุณลักษณะ ใดได้ผลการประเมินการประเมินต่ำกว่าระดับผ่าน
- ผ่าน หมายถึง ผู้เรียนรับรู้และปฏิบัติตามกฎเกณฑ์และเงื่อนไขที่สถานศึกษากำหนด โดยพิจารณาจาก
1. ได้ผลการประเมินระดับผ่าน จำนวน 5 – 8 คุณลักษณะ และไม่มี คุณลักษณะใดได้ผล การ ประเมินต่ำกว่าระดับผ่าน หรือ
  2. ได้ผลการประเมินระดับดี จำนวน 4 คุณลักษณะ และไม่มี คุณลักษณะใดได้ผลการประเมินต่ำกว่าระดับผ่าน
- ไม่ผ่าน หมายถึง ผู้เรียนรับรู้และปฏิบัติไม่ครบตามกฎเกณฑ์และเงื่อนไขที่สถานศึกษา กำหนดโดยพิจารณาจากผลการประเมินระดับไม่ผ่านตั้งแต่ 1 คุณลักษณะ การประเมินกิจกรรมพัฒนาผู้เรียน จะต้องพิจารณาทั้งเวลาการเข้าร่วมกิจกรรม การปฏิบัติกิจกรรม และผลงานของผู้เรียนตามเกณฑ์ที่สถานศึกษากำหนด และให้ผลการประเมินเป็นผ่านและไม่ผ่าน

**กิจกรรมพัฒนาผู้เรียน มี 3 ลักษณะ คือ**

1. กิจกรรมแนะแนว
2. กิจกรรมนักเรียน ซึ่งประกอบด้วย
  - 1.1 กิจกรรมลูกเสือ เนตรนารี ยุวกาชาด ผู้บำเพ็ญประโยชน์ และนักศึกษา วิชาทหาร โดยผู้เรียนเลือกอย่างใดอย่างหนึ่ง
  - 1.2 กิจกรรมชุมนุมหรือชมรมผู้เรียนระดับมัธยมศึกษาตอนต้นจะต้องเข้าร่วม กิจกรรม ทั้งข้อ (1) และ (2) สำหรับผู้เรียนระดับมัธยมศึกษาตอนปลาย สามารถเลือกเข้าร่วม กิจกรรมใดกิจกรรมหนึ่งในข้อ (1) หรือ (2)
3. กิจกรรมเพื่อสังคมและสาธารณประโยชน์ ให้ใช้ตัวอักษรแสดงผลการ ประเมิน ดังนี้

“ผ” หมายถึง ผู้เรียนมีเวลาเข้าร่วมกิจกรรมพัฒนาผู้เรียน ปฏิบัติกิจกรรมและมี ผลงาน ตามเกณฑ์ ที่สถานศึกษากำหนด

“มผ” หมายถึง ผู้เรียนมีเวลาเข้าร่วมกิจกรรมพัฒนาผู้เรียน ปฏิบัติกิจกรรมและมี ผลงานไม่เป็นไปตามเกณฑ์ ที่สถานศึกษากำหนด

ระดับมัธยมศึกษาปีที่ 1 – 3 รวม 3 ปี จำนวน 45 ชั่วโมง

ระดับมัธยมศึกษาปีที่ 4 – 6 รวม 3 ปี จำนวน 60 ชั่วโมง

## 2.3 การเปลี่ยนผลการเรียน

### 2.3.1 การเปลี่ยนผลการเรียน “0”

สถานศึกษาจัดให้มีการสอนซ่อมเสริมในมาตรฐานการเรียนรู้ ตัวชี้วัดที่ผู้เรียนสอบไม่ผ่าน ก่อนแล้วจึงสอบแก้ตัว ถ้าผู้เรียนไม่ดำเนินการสอบแก้ตัวตามระยะเวลาที่สถานศึกษาที่จะพิจารณาขยาย เวลาออกไปอีก 1 ภาคเรียน สำหรับภาคเรียนที่ 2 ต้องดำเนินการให้เสร็จสิ้นภายในปีการศึกษานั้น

ถ้าสอบแก้ตัวแล้ว ยังได้ระดับผลการเรียน “0” อีก ให้สถานศึกษาแต่งตั้งคณะกรรมการ ดำเนินการเกี่ยวกับการเปลี่ยนผลการเรียนของผู้เรียน โดยปฏิบัติดังนี้

1. ถ้าเป็นรายวิชาพื้นฐาน ให้เรียนซ้ำรายวิชานั้น
2. ถ้าเป็นรายวิชาเพิ่มเติม ให้เรียนซ้ำหรือเปลี่ยนรายวิชาเรียนใหม่ ทั้งนี้ ให้อยู่ ในดุลยพินิจของสถานศึกษา

ในกรณีที่เปลี่ยนรายวิชาเรียนใหม่ ให้หมายเหตุในระเบียบแสดงผลการเรียนว่าเรียนแทน รายวิชาใด

### 2.3.2 การเปลี่ยนผลการเรียน “ร”

การเปลี่ยนผลการเรียน “ร” ให้ดำเนินการดังนี้

ให้ผู้เรียนดำเนินการแก้ไข “ร” ตามสาเหตุ เมื่อผู้เรียนแก้ไขปัญหาเสร็จแล้วให้ได้ระดับผล การเรียนตามปกติ ( ตั้งแต่ 0 – 4 ) ถ้าผู้เรียนไม่ดำเนินการแก้ไข “ร” กรณีที่ส่งงานไม่ครบ แต่มีผลการ ประเมินระหว่างภาคเรียนและปลายภาคเรียนให้ผู้สอนนำข้อมูลที่มีอยู่ตัดสินผลการเรียน ยกเว้นมีเหตุ สุดวิสัยให้อยู่ในดุลยพินิจของสถานศึกษาที่จะขยายเวลาการแก้ไข “ร” ออกไปอีกไม่เกิน 1 ภาคเรียน สำหรับภาคเรียนที่ 2 ต้องดำเนินการให้เสร็จสิ้นภายในปีการศึกษานั้น เมื่อพ้นกำหนดนี้แล้วให้เรียนซ้ำ หากผลการเรียนเป็น “0” ให้ดำเนินการแก้ไขตามหลักเกณฑ์

### 2.3.3 การเปลี่ยนผลการเรียน “มส”

การเปลี่ยนผลการเรียน “มส” มี 2 กรณี ดังนี้

1. กรณีผู้เรียนได้ผลการเรียน “มส” เพราะมีเวลาเรียนไม่ถึงร้อยละ 80 แต่มีเวลาเรียนไม่น้อยกว่า ร้อยละ 60 ของเวลาเรียนในรายวิชานั้น ให้สถานศึกษาจัดให้เรียนเพิ่มเติมโดยใช้ชั่วโมงสอนซ่อมเสริม หรือใช้เวลาว่าง หรือใช้วันหยุด หรือมอบหมายงานให้ทำ จนมีเวลาเรียนครบตามที่กำหนดไว้สำหรับ

รายวิชานั้น แล้วจึงให้วัดผลปลายภาคเป็นกรณีพิเศษผลการแก้ “มส” ให้ได้ระดับผลการเรียนไม่เกิน “1” การแก้ “มส” กรณีนี้ให้กระทำให้เสร็จสิ้นภายในปีการศึกษานั้น ถ้า ผู้เรียนไม่มาดำเนินการแก้ “มส” ตามระยะเวลาที่กำหนดไว้นี้ให้เรียนซ้ำ ยกเว้นมีเหตุสุดวิสัย ให้อยู่ในดุลยพินิจของสถานศึกษาที่จะขยายเวลาการแก้ “มส” ออกไปอีกไม่เกิน 1 ภาคเรียน แต่เมื่อพ้นกำหนดนี้แล้ว ให้ปฏิบัติดังนี้

- 1.1 ถ้าเป็นรายวิชาพื้นฐานให้เรียนซ้ำรายวิชานั้น
- 1.2 ถ้าเป็นรายวิชาเพิ่มเติมให้อยู่ในดุลยพินิจของสถานศึกษา ให้เรียนซ้ำหรือเปลี่ยนรายวิชาใหม่

2. กรณีผู้เรียนได้ผลการเรียน “มส” เพราะมีเวลาเรียนน้อยกว่าร้อยละ 60 ของเวลาเรียนทั้งหมด ให้สถานศึกษาดำเนินการดังนี้

- 2.1 ถ้าเป็นรายวิชาพื้นฐาน ให้เรียนซ้ำรายวิชานั้น
- 2.2 ถ้าเป็นรายวิชาเพิ่มเติม ให้อยู่ในดุลยพินิจของสถานศึกษา ให้เรียนซ้ำหรือเปลี่ยนรายวิชาใหม่ ในกรณีที่เปลี่ยนรายวิชาใหม่ ให้หมายเหตุในระเบียบแสดงผลการเรียนว่าเรียนแทนรายวิชาใด

**การเรียนซ้ำรายวิชา** ผู้เรียนที่ได้รับการสอนซ่อมเสริมและสอบแก้ตัว แล้วไม่ผ่านเกณฑ์การประเมินให้เรียนซ้ำรายวิชานั้น ทั้งนี้ ให้อยู่ในดุลยพินิจของสถานศึกษาในการจัดให้เรียนซ้ำในช่วงใดช่วงหนึ่งที่สถานศึกษาเห็นว่าเหมาะสม เช่น พักกลางวัน วันหยุด ชั่วโมงว่างหลังเลิกเรียน ภาคฤดูร้อน เป็นต้น

ในกรณีภาคเรียนที่ 2 หากผู้เรียนยังมีผลการเรียน “0” , “ร” , “มส” ให้ดำเนินการให้เสร็จสิ้นก่อนเปิดเรียนปีการศึกษาถัดไป สถานศึกษาอาจเปิดการเรียนการสอนในภาคฤดูร้อนเพื่อแก้ไขผลการเรียนของผู้เรียนได้ ทั้งนี้หากสถานศึกษาใดไม่สามารถดำเนินการเปิดสอนภาคฤดูร้อนได้ ให้สำนักงานเขตพื้นที่การศึกษา / ดันสังกัดเป็นผู้พิจารณาประสานงานให้มีการดำเนินการเรียนการสอนในภาคฤดูร้อนเพื่อแก้ไขผลการเรียนของผู้เรียน

#### 2.3.4 การเปลี่ยนผล “มผ”

กรณีที่ผู้เรียนได้ผล “มผ” สถานศึกษาต้องจัดซ่อมเสริมให้ผู้เรียนทำกิจกรรมในส่วนที่ผู้เรียนไม่ได้เข้าร่วมหรือไม่ได้ทำจนครบถ้วน แล้วจึงเปลี่ยนผลจาก “มผ” เป็น “ผ” ได้ ทั้งนี้ ดำเนินการให้เสร็จสิ้นภายในภาคเรียนนั้น ๆ ยกเว้นมีเหตุสุดวิสัยให้อยู่ในดุลยพินิจของสถานศึกษาที่จะพิจารณาขยายเวลาออกไปอีกไม่เกิน 1 ภาคเรียน สำหรับภาคเรียนที่ 2 ต้องดำเนินการให้เสร็จสิ้นภายในปีการศึกษานั้น

#### 2.4 การเลื่อนชั้น

เมื่อสิ้นปีการศึกษา ผู้เรียนจะได้รับการเลื่อนชั้น เมื่อมีคุณสมบัติตามเกณฑ์ ดังต่อไปนี้

- 2.4.1 รายวิชาพื้นฐานและรายวิชาเพิ่มเติมได้รับการตัดสินผลการเรียนผ่านตามเกณฑ์ที่สถานศึกษา

2.4.2 ผู้เรียนต้องได้รับการประเมินและมีผลการประเมินผ่านตามเกณฑ์ที่สถานศึกษา กำหนดในการอ่าน คิควิเคราะห์ และเขียน คุณลักษณะอันพึงประสงค์ สมรรถนะ และกิจกรรมพัฒนาผู้เรียน

2.4.3 ระดับผลการเรียนเฉลี่ยในปีการศึกษานั้นควรได้ไม่ต่ำกว่า 1.00

ทั้งนี้ รายวิชาใดที่ไม่ผ่านเกณฑ์การประเมิน สถานศึกษาสามารถซ่อมเสริมผู้เรียนให้ ได้รับการแก้ไขในภาคเรียนถัดไป สำหรับภาคเรียนที่ 2 ต้องดำเนินการให้เสร็จสิ้นภายในปีการศึกษานั้น

## 2.5 การสอนซ่อมเสริม

หลักสูตรแกนกลางการศึกษาขั้นพื้นฐาน พุทธศักราช 2551 กำหนดให้สถานศึกษา จัดสอนซ่อมเสริม เพื่อพัฒนาการเรียนรู้ของผู้เรียนเต็มศักยภาพ การสอนซ่อมเสริม เป็นการสอนเพื่อแก้ไข ข้อบกพร่อง กรณีที่ ผู้เรียน มีความรู้ทักษะกระบวนการหรือเจตคติ/คุณลักษณะไม่เป็นไปตามเกณฑ์ที่ สถานศึกษากำหนด สถานศึกษาต้องจัดสอนซ่อมเสริมเป็นกรณีพิเศษนอกเหนือไปจากการสอนตามปกติ เพื่อพัฒนาให้ผู้เรียนสามารถบรรลุตามมาตรฐานการเรียนรู้ / ตัวชี้วัดที่กำหนดไว้ เป็นการให้โอกาสแก่ ผู้เรียนได้เรียนรู้และพัฒนา โดยจัดกิจกรรมการเรียนรู้ที่หลากหลายและตอบสนองความแตกต่างระหว่าง บุคคล

การสอนซ่อมเสริมสามารถดำเนินการได้ในกรณี ดังต่อไปนี้

1. ผู้เรียนมีความรู้ / ทักษะพื้นฐานไม่เพียงพอที่จะศึกษาในแต่ละรายวิชานั้น ควรจัดการสอนซ่อมเสริมปรับความรู้ / ทักษะพื้นฐาน
2. ผู้เรียนไม่สามารถแสดงความรู้ ทักษะ กระบวนการ หรือเจตคติ / คุณลักษณะที่กำหนดไว้ตาม มาตรฐานการเรียนรู้ / ตัวชี้วัดในการประเมินผลระหว่างเรียน
3. ผู้เรียนที่ได้ระดับผลการเรียน “0” ให้จัดการสอนซ่อมเสริมก่อนสอบแก้ตัว
4. กรณีผู้เรียนมีผลการเรียนไม่ผ่าน สามารถจัดสอนซ่อมเสริมในภาคฤดูร้อนเพื่อแก้ไขผลการเรียน ทั้งนี้ให้ในดุลยพินิจของสถานศึกษา

## 2.6 การเรียนซ้ำชั้น

ผู้เรียนที่ไม่ผ่านรายวิชาจำนวนมากและมีแนวโน้มว่าจะเป็นปัญหาต่อการเรียนในระดับชั้นที่สูงขึ้นสถานศึกษาอาจตั้งคณะกรรมการพิจารณาให้เรียนซ้ำชั้นได้ ทั้งนี้ ให้คำนึงถึงวุฒิภาวะและความรู้ ความสามารถของผู้เรียนเป็นสำคัญ

การเรียนซ้ำชั้น มี 2 ลักษณะ คือ

1. ผู้เรียนมีระดับผลการเรียนเฉลี่ยในปีการศึกษานั้นต่ำกว่า 1.00 และมีแนวโน้มว่าจะเป็นปัญหาต่อการเรียนในระดับชั้นที่สูง
2. ผู้เรียนมีผลการเรียน 0, ร, มส เกินครั้งหนึ่งของรายวิชาที่ลงทะเบียนเรียนในปีการศึกษานั้นทั้งนี้ หากเกิดลักษณะใดลักษณะหนึ่ง หรือทั้ง 2 ลักษณะให้สถานศึกษาแต่งตั้งคณะกรรมการพิจารณา หากเห็นว่าไม่มีเหตุผลอันสมควรก็ให้ซ้ำชั้น โดยยกเลิกผลการเรียนและให้ใช้ผลการเรียนใหม่ แทนหากพิจารณาเรียนซ้ำชั้นให้อยู่ในดุลยพินิจของสถานศึกษาในการแก้ไขผลการเรียน

## การเทียบโอนผลการเรียน

สถานศึกษาสามารถเทียบโอนผลการเรียนผู้เรียนจากสถานศึกษาได้ในกรณีต่าง ๆ ได้แก่ การย้ายสถานศึกษา การเปลี่ยนรูปแบบการศึกษา การย้ายหลักสูตร การออกกลางคัน และการขอกลับเข้ารับการศึกษาต่อ การศึกษาจากต่างประเทศและขอเข้าศึกษาต่อในประเทศ เป็นต้น

การเทียบโอนผลการเรียนควรดำเนินการในช่วงก่อนเปิดภาคเรียน หรือต้นภาคเรียนที่สถานศึกษารับผู้ขอเทียบโอนเป็นผู้เรียน ทั้งนี้ ผู้เรียนที่ได้รับการเทียบโอนผลการเรียนต้องศึกษาต่อเนื่องในสถานศึกษาที่รับเทียบโอนอย่างน้อย 1 ภาคเรียน โดยสถานศึกษาที่รับการเทียบโอนควรกำหนดรายวิชา จำนวนหน่วยกิตที่จะรับเทียบโอนตามความเหมาะสม

การพิจารณาการเทียบโอน สามารถดำเนินการได้ดังนี้

1. พิจารณาจากหลักฐานการศึกษา และเอกสารอื่น ๆ ที่ให้ข้อมูลแสดงความรู้ความสามารถของผู้เรียน
2. พิจารณาจากความรู้ ความสามารถของผู้เรียน โดยการทดสอบด้วยวิธีการต่าง ๆ ทั้งภาคความรู้ และภาคปฏิบัติ
3. พิจารณาจากความสามารถและการปฏิบัติในสภาพจริง

การเทียบโอนผลการเรียนให้ดำเนินการในรูปของคณะกรรมการการเทียบโอนจำนวนไม่น้อยกว่า 3 คน แต่ไม่ควรเกิน 5 คน โดยมีแนวทางในการเทียบโอน ดังนี้

1. กรณีผู้ขอเทียบโอนมีผลการเรียนมาจากหลักสูตรอื่น ให้นำรายวิชาหรือหน่วยกิตที่มีมาตรฐานการเรียนรู้ตัวชี้วัด/ ผลการเรียนรู้/ จุดประสงค์ / เนื้อหาที่สอดคล้องกันไม่น้อยกว่าร้อยละ 60 มาเทียบโอนผลการเรียน และพิจารณาให้ระดับผลการเรียนให้สอดคล้องกับหลักสูตรที่รับเทียบโอน

2. กรณีการเทียบโอนความรู้ ทักษะ และประสบการณ์ ให้พิจารณาเอกสารหลักฐาน (ถ้ามี) โดยมีการประเมินด้วยเครื่องมือที่หลากหลาย และให้ระดับผลการเรียนให้สอดคล้องกับหลักสูตรที่รับเทียบโอน

3. กรณีการเทียบโอนนักเรียนที่เข้าโครงการแลกเปลี่ยนต่างประเทศ ให้ดำเนินการตามประกาศกระทรวงศึกษาธิการเรื่องหลักการและแนวปฏิบัติการเทียบชั้นการศึกษาสำหรับนักเรียนที่เข้าร่วมโครงการแลกเปลี่ยน

ทั้งนี้ วิธีการเทียบโอนผลการเรียนให้เป็นไปตามหลักการและแนวทางการเทียบโอนผลการเรียนตามประกาศของกระทรวงศึกษาธิการเรื่องการเทียบโอนผลการเรียนการศึกษาขั้นพื้นฐาน และการศึกษาระดับอุดมศึกษาระดับต่ำกว่าปริญญาประกาศ ณ วันที่ 10 ตุลาคม พ.ศ. 2550

## การรายงานผลการเรียน

การรายงานผลการเรียนเป็นการสื่อสารให้ผู้ปกครองและผู้เรียนทราบความก้าวหน้าในการเรียนรู้ของผู้เรียนซึ่งสถานศึกษาต้องสรุปผลการประเมิน และจัดทำเอกสารรายงานให้ผู้ปกครองทราบเป็นระยะ ๆ หรืออย่างน้อยภาคเรียนละ 1 ครั้ง การรายงานผลการเรียนสามารถรายงานเป็นระดับคุณภาพปฏิบัติของผู้เรียนที่สะท้อนมาตรฐานการเรียนรู้กลุ่มสาระการเรียนรู้



## การประเมินผลการเรียนรู้ตามกลุ่มสาระการเรียนรู้

การประเมินผลการเรียนรู้กลุ่มสาระการเรียนรู้ทั้ง 8 กลุ่มสาระ เป็นการประเมินความรู้ ความสามารถ ทักษะเจตคติ ทักษะการคิดที่กำหนดอยู่ในตัวชี้วัดในหลักสูตร ซึ่งจะนำไปสู่การสรุปผลการเรียนรู้ตาม มาตรฐานการเรียนรู้การประเมินผลการเรียนรู้ตามกลุ่มสาระการเรียนรู้ มีรายละเอียดดังนี้

1. กำหนดสัดส่วนคะแนนระหว่างเรียนกับคะแนนปลายปี / ปลายภาค โดยให้ความสำคัญของ คะแนนระหว่างเรียนมากกว่าคะแนนปลายปี / ปลายภาค เช่น 60 : 40 , 70 : 30 , 80 : 20 เป็นต้น
2. กำหนดเกณฑ์การตัดสินผลการเรียน โดยพิจารณาความเหมาะสมตามระดับชั้นเรียน เช่น ระดับ ประถมศึกษาอาจกำหนดเป็นระดับผลการเรียน หรือระดับคุณภาพการปฏิบัติของผู้เรียนเป็นระบบตัวเลข ระบบตัวอักษร ระบบร้อยละ หรือระบบที่ใช้สำคัญสะท้อนมาตรฐาน สำหรับระดับมัธยมศึกษากำหนด เป็นระดับผลการเรียน 8 ระดับ และกำหนดเงื่อนไขต่าง ๆ ของผลการเรียน เช่น การประเมินที่ยังไม่ สมบูรณ์ ( ร ) การไม่มีสิทธิเข้ารับการสอบปลายภาค ( มส ) เป็นต้น นอกจากนี้ สถานศึกษาอาจกำหนด คุณลักษณะของความสำคัญตามมาตรฐานการศึกษาแต่ละชั้นปีเป็นระดับคุณภาพเพิ่มอีกก็ได้
3. กำหนดแนวปฏิบัติในการสอนซ่อมเสริมระหว่างเรียน กรณีผู้เรียนมีผลการประเมินตัวชี้วัด / มาตรฐานการเรียนรู้ไม่ผ่านตามเกณฑ์ที่สถานศึกษากำหนด
4. กำหนดแนวปฏิบัติในการสอนซ่อมเสริม การสอบแก้ตัว กรณีผู้เรียนมีระดับผลการเรียน “ 0 ” หรือมีระดับผลคุณภาพต่ำกว่าเกณฑ์ และแนวดำเนินการกรณีผู้เรียนมีผลการเรียนที่มีเงื่อนไขคือ “ร” หรือ “มส”
5. กำหนดแนวปฏิบัติในการอนุมัติผลการเรียน
6. กำหนดแนวทางในการรายงานผลการประเมินต่อผู้เกี่ยวข้อง

## การประเมินการอ่าน คิดวิเคราะห์ และเขียน

การพัฒนาและประเมินความสามารถในการอ่าน คิดวิเคราะห์ และเขียน สถานศึกษาอาจ ดำเนินการตามกระบวนการต่อไปนี้

1. แต่งตั้งคณะกรรมการการพัฒนาและประเมินความสามารถในการอ่าน คิดวิเคราะห์ และเขียน ของสถานศึกษาซึ่งอาจประกอบด้วย ผู้บริหารสถานศึกษา ผู้แทนคณะกรรมการสถานศึกษา ผู้แทน ครูผู้สอน ผู้แทนผู้ปกครองนักเรียน และผู้แทนนักเรียน เพื่อกำหนดแนวทางในการพัฒนา ประเมิน ปรับปรุงแก้ไข และตัดสินผลการประเมินความสามารถในการอ่าน คิดวิเคราะห์ และเขียน (ระดับ ประถมศึกษา) วิทยภาค (ระดับมัธยมศึกษา) และจบการศึกษาแต่ละระดับ
2. ศึกษา นิยามหรือความหมายของความสามารถในการอ่าน คิดวิเคราะห์ และเขียน กำหนด ขอบเขต และตัวชี้วัดที่แสดงถึงความสามารถในการอ่าน คิดวิเคราะห์ และเขียนให้สอดคล้องกับบริบท และจุดเน้นของสถานศึกษาในแต่ละระดับการศึกษา
3. ผู้มีส่วนเกี่ยวข้องร่วมกันศึกษาหลักการประเมิน และพิจารณากำหนดรูปแบบ วิธีการพัฒนา และประเมินความสามารถในการอ่าน คิดวิเคราะห์ และเขียนของสถานศึกษา



4. กำหนดแนวทางการพัฒนาและประเมินความสามารถในการอ่าน คณิตวิเคราะห์ และเขียนให้สอดคล้องกับขอบเขตและตัวชี้วัดที่กำหนดในข้อ 2 และกำหนดระดับคุณภาพ หรือเกณฑ์ในการประเมินเป็น 4 ระดับ คือ ดีเยี่ยม ดี ผ่าน และไม่ผ่าน เพื่อใช้ในการตัดสินผลรายปี ( ระดับประถมศึกษา ) รายภาค ( ระดับมัธยมศึกษา ) และจบการศึกษาแต่ละระดับ

5. ดำเนินการพัฒนา ประเมินและปรับปรุงแก้ไขความสามารถในการอ่าน คณิตวิเคราะห์ และเขียนตามรูปแบบและวิธีที่กำหนดอย่างต่อเนื่อง

6. สรุปและตัดสินผลการประเมิน บันทึกและรายงานผลการประเมินความสามารถในการอ่าน คณิตวิเคราะห์ และเขียนต่อผู้เกี่ยวข้อง

### **ความหมายและความสำคัญของการวัดและประเมินผลการเรียนในชั้นเรียน**

การวัดและประเมินผลการเรียนรู้ตามหลักสูตรแกนกลางการศึกษาขั้นพื้นฐาน พุทธศักราช 2551 กำหนดระดับของการดำเนินงานไว้เป็น 4 ระดับ คือ การวัดและประเมินระดับชั้นเรียน การวัดและประเมินระดับสถานศึกษา การวัดและประเมินระดับเขตพื้นที่การศึกษา การวัดและประเมินระดับชาติ ระดับที่มีความเกี่ยวข้องกับผู้สอนมากที่สุดและเป็นหัวใจของการวัดและประเมินผลการเรียนรู้ผู้เรียน คือ การวัดและประเมินผลระดับชั้นเรียน

การวัดและประเมินผลการเรียนรู้ในชั้นเรียน ( Classroom Assessment ) หมายถึง กระบวนการเก็บรวบรวมวิเคราะห์ ตีความ บันทึกข้อมูลที่ได้จากการวัดและประเมินทั้งที่ทางการและไม่เป็นทางการ โดยการดำเนินการดังกล่าวเกิดขึ้นตลอดระยะเวลาของการจัดการเรียนการสอน นับตั้งแต่ก่อนการเรียนการสอน ระหว่างการเรียนการสอน และหลังการเรียนการสอนโดยใช้เครื่องมือที่หลากหลาย เหมาะสมกับวัยของผู้เรียน มีความสอดคล้องและเหมาะสมกับพฤติกรรมที่ต้องการวัด นำผลที่ได้มาคิดค่าเปรียบเทียบกับเกณฑ์ที่กำหนดในตัวชี้วัดของมาตรฐานสาระการเรียนรู้ของหลักสูตร ข้อมูลได้นี้นำไปใช้ในการให้ข้อมูลย้อนกลับเกี่ยวกับความก้าวหน้า จุดเด่น จุดที่ต้องปรับปรุงให้แก่ผู้เรียน การตัดสินผลการเรียนรู้รายข้อในเรื่อง หรือหน่วยการเรียนรู้หรือในรายวิชาและการวางแผน ออกแบบการจัดการเรียนการสอนของครู

### **ประเภทของการวัดและประเมินผลการเรียนรู้**

1. การวัดและประเมินผลการเรียนรู้ จำแนกตามขั้นตอนการจัดการเรียนการสอน ก่อนเรียน ระหว่างเรียน และ หลังเรียน มี 4 ประเภท ซึ่งมีความแตกต่างกันตามบทบาท จุดมุ่งหมาย และวิธีการวัดและประเมินดังนี้

**1.1 การประเมินเพื่อจัดวางตำแหน่ง ( Placement Assessment )** เป็นการประเมินก่อนเริ่มเรียนเพื่อต้องการข้อมูลที่แสดงความพร้อม ความสนใจ ระดับความรู้และทักษะพื้นฐานที่จำเป็นต่อการเรียน เพื่อให้ผู้สอนนำไปใช้กำหนดวัตถุประสงค์ของการเรียนรู้ วางแผน และออกแบบกระบวนการเรียนการสอนที่เหมาะสม กับผู้เรียนทั้งรายบุคคล รายกลุ่มและรายชั้นเรียน

**1.2 การประเมินเพื่อวินิจฉัย (Diagnostic Assessment)** เป็นการเก็บข้อมูลเพื่อค้นหาว่าผู้เรียนรู้อะไร มาบ้างเกี่ยวกับสิ่งที่จะเรียน สิ่งที่มีมาก่อนนี้ถูกต้องหรือไม่ จึงเป็นการใช้ในลักษณะประเมินก่อนเรียนนอกจากนี้ยังใช้เพื่อสาเหตุของปัญหาหรืออุปสรรคต่อการเรียนของผู้เรียนเป็นรายบุคคลที่มักจะเป็นเฉพาะเรื่อง เช่น ปัญหาการออกเสียงไม่ชัด แล้วหาวิธีปรับปรุงเพื่อให้ผู้เรียนสามารถ พัฒนาและเรียนรู้ขั้นต่อไป วิธีการประเมินใช้ทั้งการสังเกต การพูดคุย สอบถามหรือการใช้แบบทดสอบก็ได้

**1.3 การประเมินเพื่อการพัฒนา (Formative Assessment)** เป็นการประเมินเพื่อพัฒนาการเรียนรู้อื่น (Assessment For Learning) ที่ดำเนินการอย่างต่อเนื่องตลอดการเรียนการสอน โดยมีใช้ใช้แต่การทดสอบ ระหว่างเรียนเป็นระยะ ๆ อย่างเดียวแต่เป็นการที่ครูเก็บข้อมูลการเรียนรู้ของผู้เรียนไม่เป็นการด้วยขณะที่ให้ผู้เรียนทำ ภาระงานตามที่กำหนด ครูสังเกต ซักถาม จดบันทึก แล้ววิเคราะห์ข้อมูลว่าผู้เรียนเกิดการเรียนรู้หรือไม่ จะต้องให้ ผู้เรียนปรับปรุงอะไร หรือผู้สอนปรับปรุงอะไร เพื่อให้เกิดความก้าวหน้าในการเรียนรู้ตามมาตรฐาน / ตัวชี้วัดการประเมินระหว่างเรียนดำเนินการได้หลายรูปแบบ เช่น การให้ข้อเสนอแนะ ข้อเสนอแนะในการนำเสนอผลงานการพูดคุยระหว่างผู้สอนกับผู้เรียนเป็นกลุ่มหรือรายบุคคล การสัมภาษณ์ ตลอดจนการวิเคราะห์ผลการสอบ เป็นต้น

**1.4 การประเมินเพื่อสรุปผลการเรียนรู้ (Summative Assessment)** มักเกิดขึ้นเพื่อจบหน่วยการเรียนรู้เพื่อตรวจสอบผลการเรียนรู้ของผู้เรียนตามตัวชี้วัด และยังใช้เป็นการเปรียบเทียบกับประเมินก่อนเรียน ทำให้ทราบพัฒนาการของผู้เรียน การประเมินสรุปผลการเรียนรู้อยู่เป็นการตรวจสอบผลสัมฤทธิ์ของผู้เรียนตอนปลายปี / ปลายภาคอีกด้วย การประเมินสรุปผลการเรียนรู้ใช้วิธีการและเครื่องมือประเมินได้อย่างหลากหลาย โดยปกติมักดำเนินการอย่างเป็นทางการมากกว่าการประเมินระหว่างเรียน

2. การวัดและประเมินผลการเรียนรู้จำแนกตามวิธีการแปลความหมายผลการเรียนรู้ มี 2 ประเภทที่แตกต่างกันตาม ลักษณะการแปลผลคะแนน ดังนี้

2.1 **การวัดและประเมินแบบอิงกลุ่ม (Norm-Referenced Assessment)** เป็นการวัดและประเมินผลการเรียนรู้เพื่อนำเสนอผลการตัดสินความสามารถหรือผลสัมฤทธิ์ของผู้เรียน โดยเปรียบเทียบกับตนเองภายในกลุ่มหรือในชั้น เรียน

2.2 **การวัดและประเมินแบบอิงเกณฑ์ (Criterion – Referenced Assessment)** เป็นการวัดและประเมินผลการ เรียนรู้เพื่อนำเสนอผลการตัดสินความสามารถหรือผลสัมฤทธิ์ของผู้เรียน โดยเปรียบเทียบกับเกณฑ์กำหนดขึ้น

**วิธีการประเมินแบบต่าง ๆ ที่ผู้สอนสามารถเลือกใช้ได้ มีดังต่อไปนี้**

1. **การสังเกตพฤติกรรม** เป็นการเก็บข้อมูลจากการดูการปฏิบัติกิจกรรมของผู้เรียน โดยไม่ขัดจังหวะการทำงานหรือการคิดของผู้เรียน การสังเกตพฤติกรรมเป็นสิ่งที่ทำได้ตลอดเวลา แต่ควรมีกระบวนการ และจุดประสงค์ที่ชัดเจนว่าต้องการประเมินอะไร โดยอาจใช้เครื่องมือ เช่น แบบมาตรฐาน

ประมาณค่า แบบตรวจสอบรายการ สมุดจดบันทึก เพื่อประเมินผู้เรียนตามตัวชี้วัดและควรสังเกตหลายครั้ง หลายสถานการณ์ หลายช่วงเวลาเพื่อขจัดความลำเอียง

2. **การสอบปากเปล่า** เป็นการให้ผู้เรียนได้แสดงออกด้วยการพูด ตอบประเด็นเกี่ยวกับการเรียนรู้ ตามมาตรฐานผู้สอนเก็บข้อมูล จดบันทึก รูปแบบการประเมินนี้ผู้สอนและผู้เรียนมีปฏิสัมพันธ์กันโดยตรง สามารถมีการอภิปรายโต้แย้ง ขยายความปรับแก้ไขความคิดกันได้ มีข้อที่พึงระวัง คือ อย่าเพิ่งขจัดความคิดขณะที่ผู้เรียนกำลังพูด

3. **การพูดคุย** เป็นการสื่อสาร 2 ทางอีกประเภทหนึ่ง ระหว่างผู้สอนกับผู้เรียน สามารถดำเนินการเป็นกลุ่มหรือรายบุคคลก็ได้ โดยทั่วไปมักใช้อย่างไม่เป็นทางการเพื่อติดตามตรวจสอบว่าผู้เรียนเกิดการเรียนรู้เพียงใด เป็นข้อมูลสำหรับพัฒนาวิธีการนี้อาจใช้เวลา แต่มีประโยชน์ต่อการค้นหา วินิจฉัยข้อปัญหา ตลอดจนเรื่องอื่นๆ ที่อาจเป็นปัญหาอุปสรรคต่อการเรียนรู้ เช่น วิธีการเรียนรู้ที่แตกต่างกัน เป็นต้น

4. **การใช้คำถาม** การใช้คำถามเป็นเรื่องปกติมากในการจัดการเรียนรู้ แต่ข้อมูลงานวิจัยบ่งชี้ว่าคำถามที่ครูใช้เป็นด้านความจำ และเป็นเชิงการจัดการทั่ว ๆ ไปเป็นส่วนใหญ่ เพราะถามง่ายแต่ไม่ท้าทายให้ผู้เรียน ต้องทำความเข้าใจและเรียนรู้ให้ลึกซึ้ง การพัฒนาการใช้คำถามให้มีประสิทธิภาพแม้จะเป็นเรื่องที่ยาก แต่สามารถทำได้ผลรวดเร็วขึ้น

5. **การเขียนสะท้อนการเรียนรู้ ( Journals )** เป็นรูปแบบการบันทึกการเขียนอีกรูปแบบหนึ่งที่ทำให้ผู้เรียนเขียนตอบกระทู้ หรือคำถามของครู ซึ่งจะต้องสอดคล้องกับความรู้ ทักษะที่กำหนดในตัวชี้วัด การเขียนสะท้อนการเรียนรู้นี้ นอกจากทำให้ผู้สอนทราบความก้าวหน้าในผลการเรียนรู้แล้ว ยังใช้เป็นเครื่องมือประเมินพัฒนาการด้านทักษะการเขียนได้อีกด้วย

6. **การประเมินการปฏิบัติ ( Performance Assessment )** เป็นวิธีการประเมินงานหรือกิจกรรมที่ผู้สอนมอบหมายให้ผู้เรียนปฏิบัติงานเพื่อให้ทราบถึงผลการพัฒนาของผู้เรียน การประเมินลักษณะนี้ผู้สอนต้องเตรียมสิ่งสำคัญ 2 ประการคือ ภาระงาน ( Tasks ) หรือกิจกรรมที่จะให้ผู้เรียนปฏิบัติ เช่น การทำโครงการ/โครงการงาน การสำรวจ การนำเสนอ การสร้างแบบจำลอง การท่องปากเปล่า การสาธิต การทดสอบวิทยาศาสตร์ การจัดนิทรรศการ การแสดงละคร เป็นต้น และเกณฑ์การให้คะแนน ( Scoring Rubrics )

การประเมินการปฏิบัติ อาจจะปรับเปลี่ยนไปตามลักษณะงานหรือประเภทกิจกรรมดังนี้

- ภาระงานหรือกิจกรรมที่เน้นขั้นตอนการปฏิบัติและผลงาน เช่น การทดลอง วิทยาศาสตร์ การจัดนิทรรศการ การแสดงละคร แสดงการเคลื่อนไหว การประกอบอาหาร การประดิษฐ์ การสำรวจ การนำเสนอ การจัดทำแบบจำลอง เป็นต้น ผู้สอนจะต้องสังเกตและประเมินวิธีการทำงานที่เป็นขั้นตอนและผลงานของผู้เรียน
- ภาระงานหรือกิจกรรมที่มุ่งเน้นการสร้างลักษณะนิสัย เช่น การรักษาความสะอาด การรักษา สาธารณสมบัติ / สิ่งแวดล้อม กิจกรรมหน้าเสาธง เป็นต้น จะประเมินด้วยวิธีการสังเกต จดบันทึก เหตุการณ์เกี่ยวกับผู้เรียน

- ภาระงานที่มีลักษณะเป็นโครงการ / โครงการงาน เป็นกิจกรรมที่เน้นขั้นตอนการปฏิบัติ และผลงานที่ต้องใช้เวลาในการดำเนินการ จึงควรมีการประเมินเป็นระยะ ๆ เช่น ระยะก่อนดำเนินโครงการ / โครงการงาน โดยประเมินความพร้อมการเตรียมการและความเป็นไปได้ในการปฏิบัติงาน ระยะระหว่างดำเนินโครงการ / โครงการงาน จะประเมินการปฏิบัติจริงตามแผน วิธีการและขั้นตอนที่กำหนดไว้ และการปรับปรุงระหว่างการทำงาน ปฏิบัติ สำหรับระยะสิ้นสุดการดำเนินโครงการ / โครงการงาน โดยการประเมินผลงาน ผลกระทบและวิธีการนำเสนอผลการดำเนินโครงการ / โครงการงาน
- ภาระงานที่เน้นผลผลิตมากกว่ากระบวนการขั้นตอนการทำงาน เช่น การจัดทำแผนผังแผนที่ แผนภูมิ กราฟ ตาราง ภาพ แผนผังความคิด เป็นต้น อาจประเมินเฉพาะคุณภาพของผลงานก็ได้ในการประเมินการปฏิบัติงาน ผู้สอนต้องสร้างเครื่องมือเพื่อใช้ประกอบการประเมิน เช่น แบบมาตรฐานประมาณค่า แบบบันทึกพฤติกรรม แบบตรวจสอบรายงาน แบบบันทึกผลการปฏิบัติ เป็นต้น

7. การประเมินด้วยแฟ้มสะสมงาน ( Portfolio Assessment ) แฟ้มสะสมงานเป็นการเก็บรวบรวมชิ้นงาน ของผู้เรียนเพื่อสะท้อนความก้าวหน้าและความสำเร็จของผู้เรียน เช่น แฟ้มสะสมงานที่แสดงความก้าวหน้าของผู้เรียน ต้องมีผลงานในช่วงเวลาต่าง ๆ ที่แสดงถึงความคิดเห็นหรือเหตุผลที่เลือกผลงานนั้นเก็บไว้ตามวัตถุประสงค์ของแฟ้มสะสมงาน แนวทางในการจัดทำแฟ้มสะสมงาน มีดังนี้

- กำหนดวัตถุประสงค์ของแฟ้มสะสมงาน ว่าต้องการสะท้อนเกี่ยวกับความก้าวหน้าและความสำเร็จของผู้เรียนในเรื่องใดด้านใด ทั้งนี้ อาจพิจารณาจากตัวชี้วัด / มาตรฐานการเรียนรู้
- วางแผนการจัดทำแฟ้มสะสมงานที่เน้นการจัดทำชิ้นงาน กำหนดเวลาของการจัดทำแฟ้มสะสมงานและเกณฑ์การประเมิน
- จัดทำแผนแฟ้มสะสมงานและดำเนินการตามแผนที่กำหนด
- ให้ผู้เรียนเก็บรวบรวมชิ้นงาน
- ให้มีการประเมินชิ้นงานเพื่อพัฒนาชิ้นงาน ควรประเมินแบบมีส่วนร่วม โดยผู้ประเมินได้แก่ ตนเอง เพื่อน ผู้สอน ผู้ปกครอง บุคคลที่เกี่ยวข้อง
- ให้ผู้เรียนคัดเลือกชิ้นงาน ประเมินชิ้นงานตามเงื่อนไขที่ผู้สอนและผู้เรียนกำหนด เช่น ชิ้นงานที่ยากที่สุด ชิ้นงานที่ชอบที่สุด เป็นต้น โดยดำเนินการเป็นระยะ อาจจะเป็นเดือนละครั้งหรือบทเรียนละครั้งก็ได้
- ให้ผู้เรียนนำชิ้นงานที่คัดเลือกแล้วจัดทำเป็นแฟ้มที่สมบูรณ์ ซึ่งควรประกอบด้วย หน้าปก คำนำ สารบัญ ชิ้นงาน แบบประเมินแฟ้มสะสมงาน และอื่น ๆ ตามความเหมาะสม
- ผู้เรียนต้องสะท้อนความรู้สึกและความคิดเห็นต่อชิ้นงานหรือแฟ้มสะสมงาน

- สถานศึกษาควรจัดให้ผู้เรียนแสดงเพิ่มผลงานและชิ้นงานเมื่อสิ้นภาคเรียน/ปีการศึกษาตามความเหมาะสม

8. การวัดและประเมินด้วยแบบทดสอบ เป็นการประเมินตัวชี้วัดด้านการรับรู้ข้อเท็จจริง (Knowledge) ผู้สอนควรเลือกใช้แบบทดสอบให้ตรงตามวัตถุประสงค์ของการวัดและประเมินนั้น ๆ เช่น แบบทดสอบเลือกตอบ แบบทดสอบถูก – ผิด แบบทดสอบจับคู่ แบบทดสอบเติมคำ แบบทดสอบความเรียง เป็นต้น ทั้งนี้ แบบทดสอบที่จะ ใช้ต้องเป็นแบบทดสอบที่มีคุณภาพมีความเที่ยงตรง ( Validity ) และเชื่อมั่นได้ ( Reliability )

9. การประเมินด้านความรู้สึกรู้สึกคิด เป็นการประเมินคุณธรรม จริยธรรม คุณลักษณะ และเจตคติที่ควรปลูกฝัง ในการจัดการเรียนรู้ ซึ่งการวัดและประเมินผลเป็นลำดับขั้นจากต่ำสุดไปสูงสุด ดังนี้

- **ขั้นรับรู้** เป็นการประเมินพฤติกรรมที่แสดงออกกว่ารู้จัก เต็มใจ สนใจ
- **ขั้นตอบสนอง** เป็นการประเมินพฤติกรรมที่แสดงว่าเชื่อฟัง ทำตาม อาสาทำ พอใจที่จะทำ
- **ขั้นเห็นคุณค่า** ( ค่านิยม ) เป็นการประเมินพฤติกรรมที่ตรงกับความเชื่อของตน ทำด้วยความเชื่อมั่น ศรัทธา และปฏิเสธที่จะกระทำในสิ่งที่ยึดแย้งกับความเชื่อของตน
- **ขั้นจัดระบบคุณค่า** เป็นการประเมินพฤติกรรมการเข้าร่วมกิจกรรม อภิปราย เปรียบเทียบ จนเกิดอุดมการณ์ ในความคิดของตนเอง
- **ขั้นสร้างคุณลักษณะ** เป็นการประเมินพฤติกรรมที่มีแนวโน้มว่าจะประพฤติปฏิบัติ เช่นนั้นอยู่เสมอ ในสถานการณ์เดียวกัน หรือเกิดเป็นอุปนิสัย

10. การประเมินตามสภาพจริง (Authentic Assessment) เป็นการประเมินด้วยวิธีการที่หลากหลาย ดังที่กล่าว มาแล้วข้างต้น เพื่อให้ได้ผลการประเมินที่สะท้อนความสามารถที่แท้จริงของผู้เรียน จึงควรใช้ การประเมินการปฏิบัติ (Performance Assessment) ร่วมกับการประเมินด้วยวิธีการอื่น ภาระงาน (Tasks) ควร สะท้อนสภาพ ความเป็นจริงหรือใกล้เคียงกับชีวิตจริงมากกว่าเป็นการปฏิบัติกิจกรรมทั่วไป ดังนั้น การ ประเมินตามสภาพจริง จะต้องออก แบบการจัดการเรียนรู้และการประเมินผลไปด้วยกันและกำหนดเกณฑ์ การประเมิน (Rubrics) ให้ สอดคล้องหรือ ใกล้เคียงกับชีวิตจริง

11. การประเมินตนเองของผู้เรียน (Student Self-assessment) การประเมินตนเองนับเป็นทั้ง เครื่องมือประเมินและเครื่องมือพัฒนาการเรียนรู้ เพราะทำให้ผู้เรียนได้คิดใคร่ครวญว่าได้เรียนรู้ว่าอะไร เรียนรู้อะไร และผลงานที่ทำนั้นดีแล้วหรือยัง การประเมินตนเองจึงเป็นวิธีหนึ่งที่จะช่วยพัฒนาผู้เรียนให้ เป็นผู้ที่สามารถเรียนรู้ด้วยตนเอง การใช้การประเมินตนเองของผู้เรียนให้ประสบความสำเร็จ ได้ดีจะต้อง มีเป้าหมายการเรียนรู้ที่ชัดเจน มีเกณฑ์ที่บ่งบอกความสำเร็จของชิ้นงาน / ภาระงานและมาตรการการ ปรับปรุงแก้ไขของตนเอง เครื่องมือที่ใช้ในการประเมินตนเองมีหลายรูปแบบ เช่น การอภิปราย การ เขียนสะท้อนผลงาน การใช้แบบสำรวจการพูดคุยกับผู้สอน เป็นต้น

12. การประเมินโดยเพื่อน ( Peer Assessment ) เป็นเทคนิคการประเมินอีกรูปแบบหนึ่งที่น่าจะนำ ใช้เพื่อพัฒนาผู้เรียนให้เข้าถึงคุณลักษณะของงานที่มีคุณภาพ เพราะการที่ผู้เรียนจะบอกได้ว่าชิ้นงานนั้น

เป็นเช่นไร ผู้เรียนต้องมีคามเข้าใจอย่างชัดเจนก่อนว่าเขากำลังตรวจสอบอะไรในงานของเพื่อน ฉะนั้น ผู้สอนต้องอธิบายผลที่คาดหวังให้ผู้เรียนทราบก่อนที่จะลงมือประเมิน

### หลักฐานการเรียนรู้ประเภทต่าง ๆ

หลักสูตรแกนกลางการศึกษาขั้นพื้นฐาน พุทธศักราช 2551 เน้นการเรียนการสอนเพื่อให้ผู้เรียนได้กระทำ ลงมือปฏิบัติแสดงความสามารถมิใช่เพียงการบอกความรู้ในเรื่องที่ได้มา การออกแบบกิจกรรมการเรียนการสอนจึงเป็นมากกว่าการกำหนดความรู้หรือเรื่องที่จะต้องเรียน ดังนั้น เมื่อการเรียนการสอนถูกกำหนดด้วยกิจกรรม ผลงาน ภาระงานที่ให้ผู้เรียนทำเพื่อแสดงพัฒนาการการเรียนรู้ตามมาตรฐาน / ตัวชี้วัดในแต่ละสาระการเรียนรู้ ( Evidence of learning ) จึงเป็นสิ่งที่แสดงให้เห็นผลการเรียนรู้ของผู้เรียนที่เป็นรูปธรรมว่า มีร่องรอย/หลักฐานใดบ้างที่แสดงถึงผลการเรียนรู้ของผู้เรียนที่สัมพันธ์โดยตรงกับมาตรฐาน / ตัวชี้วัด โดยทั่วไปจำแนกหลักฐานการเรียนรู้เป็น 2 ประเภท คือ

1. **ผลผลิต** รายงานที่เป็นรูปเล่ม สิ่งประดิษฐ์ แบบจำลอง แผนภูมิ แฟ้มสะสมงาน ผังมโนทัศน์ การเขียนอนุทิน การเขียนความเรียง คำตอบที่ผู้เรียนสร้างเอง โครงการ ฯลฯ
2. **ผลการปฏิบัติ** การรายงานด้วยวาจา การสาธิต การทดลอง การปฏิบัติภาคสนาม การอภิปราย การจัดนิทรรศการ การสังเกตพฤติกรรมผู้เรียนของครู รายงานการประเมินตนเองของผู้เรียน ฯลฯ

### กระบวนการวัดและประเมินผลการเรียนรู้ตามหลักสูตร

สิ่งที่ผู้สอนต้องวัดและประเมินผลการเรียนรู้ตามหลักสูตรแกนกลางการศึกษาขั้นพื้นฐาน พุทธศักราช 2551 คือ

1. ผลการเรียนรู้ใน 8 กลุ่มสาระการเรียนรู้
2. ผลการเรียนรู้ด้านการอ่าน คิววิเคราะห์ และเขียน
3. ผลการเรียนรู้ด้านคุณลักษณะอันพึงประสงค์ที่กำหนดไว้ในหลักสูตรอย่างน้อย 8 ประการ
4. ผลการเรียนรู้ที่เกิดจากกิจกรรมพัฒนาผู้เรียน

ผลการเรียนรู้ตามหลักสูตร 4 ประการดังกล่าวข้างต้น มีที่มาจากองค์ประกอบ 3 ด้าน คือ ด้านพุทธิพิสัย ด้านจิตพิสัย และด้านทักษะพิสัย โดยทั้ง 3 ด้าน มีลักษณะสำคัญที่สามารถนำมาอธิบายโดยสังเขปดังนี้ คือ

#### 1. ผลการเรียนรู้ด้านพุทธิพิสัย

ผลการเรียนรู้ด้านพุทธิพิสัย หมายถึง ข้อมูล สารสนเทศ หลักฐานต่าง ๆ ที่แสดงถึงความสามารถด้านสติปัญญา 6 ด้าน คือ ความจำ ความเข้าใจ การประยุกต์ใช้ การวิเคราะห์ การประเมินค่า และการคิดสร้างสรรค์ โดยพฤติกรรมที่สะท้อนว่าผู้เรียนเกิดการเรียนรู้ด้านพุทธิพิสัย ได้แก่ การบอกเล่า อธิบาย หรือเขียนแสดงความคิดรวบยอดโดยการตอบคำถาม เขียนแผนภูมิแผนภาพ นำเสนอแนวคิด ขั้นตอนในการแก้ปัญหา การจัดการ การออกแบบประดิษฐ์หรือสร้างสรรค์ชิ้นงาน เป็นต้น

#### 2. ผลการเรียนรู้ด้านจิตพิสัย

ผลการเรียนรู้ด้านจิตพิสัย หมายถึง ข้อมูล สารสนเทศที่สะท้อนความสามารถด้านการเรียนรู้ในการจัดการอารมณ์ ความรู้สึก ค่านิยม คุณธรรม จริยธรรม และเจตคติ โดยพฤติกรรมที่สะท้อนว่าผู้เรียนสามารถเกิดการเรียนรู้ด้านจิตพิสัย คือ ผู้เรียนมีการแสดงอารมณ์ ความรู้สึกในสถานการณ์ต่าง ๆ อย่างเหมาะสมตามบรรทัดฐานของสังคม มีความสามารถในการตัดสินใจเชิงจริยธรรม และมีค่านิยมพื้นฐานที่ได้รับการปลูกฝัง โดยแสดงพฤติกรรมที่สะท้อนให้เห็นคุณลักษณะอันพึงประสงค์อย่างน้อย 8 ประการ ตามที่หลักสูตรกำหนด

### 3. ผลการเรียนรู้ด้านทักษะพิสัย

ผลการเรียนรู้ด้านทักษะพิสัย หมายถึง ข้อมูล สารสนเทศที่แสดงถึงทักษะการปฏิบัติงานเกี่ยวกับการเคลื่อนไหวกล้ามเนื้อส่วนต่าง ๆ ของร่างกายซึ่งเกิดจากการประสานงานของสมองและกล้ามเนื้อที่ใช้งานอย่างคล่องแคล่วประสานสัมพันธ์กัน

ผลการเรียนรู้ทั้ง 3 ด้าน ที่เกิดขึ้นจากการพัฒนาในกระบวนการจัดการเรียนการสอนตามหลักสูตร และกิจกรรมเสริมหลักสูตร ตลอดจนประสบการณ์ต่าง ๆ ในชีวิตจริงที่ผู้เรียนได้รับการพัฒนา เป็นผลการเรียนรู้ที่เกิดขึ้นพร้อมกับการเจริญเติบโตในแต่ละช่วงวัยของผู้เรียน ซึ่งเป็นพัฒนาการที่ครูต้องแสวงหาหรือคิดค้นเทคนิค วิธีการ และเครื่องมือต่าง ๆ เพื่อใช้วัดและประเมินผลโดยคำนึงถึงความสอดคล้องและเหมาะสม เพื่อให้ได้ผลการวัดและประเมินที่มีคุณภาพ สามารถนำไปใช้ในการพัฒนาผู้เรียนและกระบวนการจัดการเรียนการสอนของครูได้อย่างแท้จริง การประเมินผลการเรียนรู้ที่กำหนดในหลักสูตร ซึ่งเป็นภารกิจของผู้สอน

## แผนภูมิกระบวนการวัดและประเมินผลการเรียนรู้

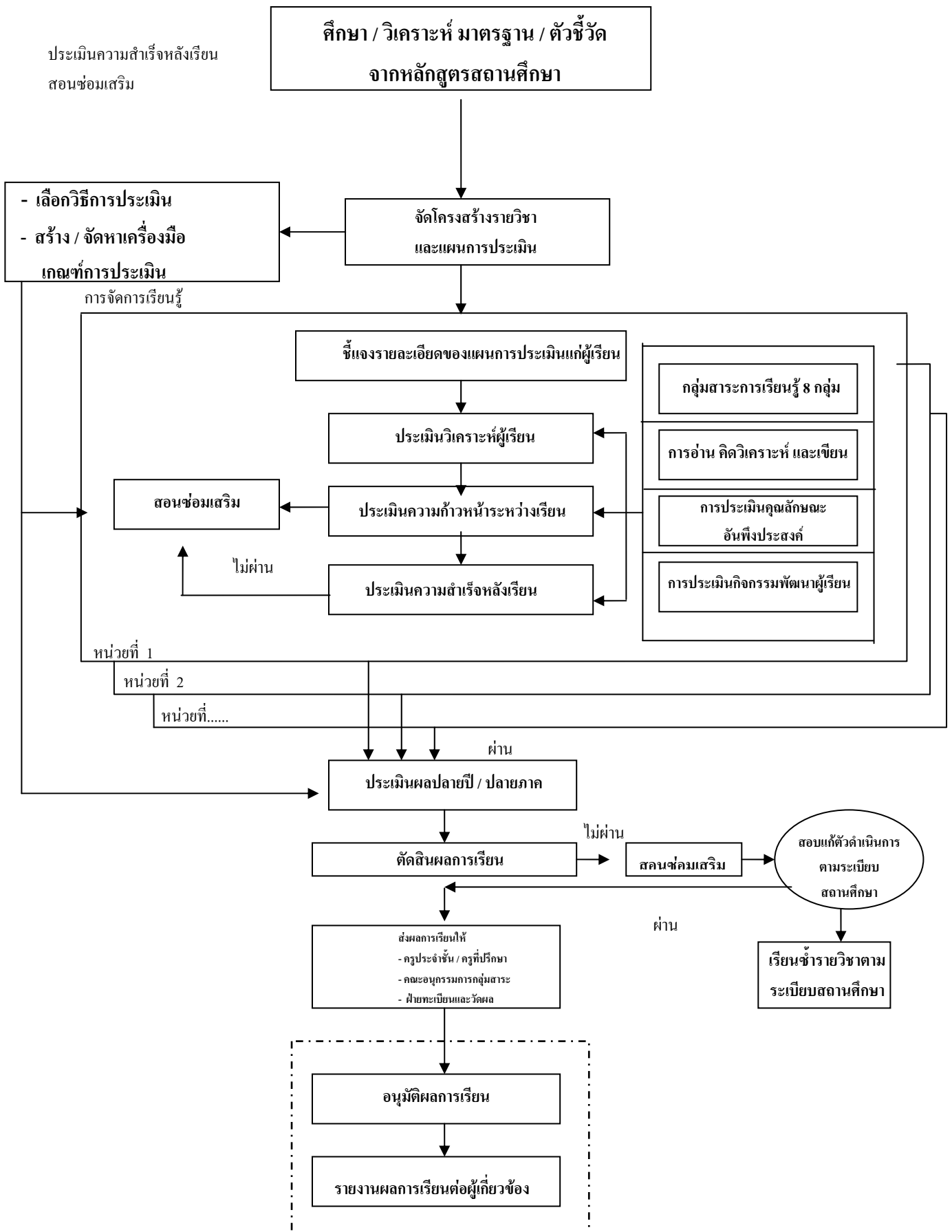



จากแผนภาพกระบวนการวัดและประเมินผลการเรียนรู้ที่สอนควรปฏิบัติ ดังนี้

1. ศึกษา วิเคราะห์มาตรฐานและตัวชี้วัดจากหลักสูตรสถานศึกษา สัดส่วนคะแนนระหว่างเรียนนับคะแนนปลายปี / ปลายภาค เกณฑ์ต่าง ๆ ที่สถานศึกษากำหนด ตลอดจนต้องคำนึงถึงคุณลักษณะอันพึงประสงค์ การอ่าน คิดวิเคราะห์ และเขียน กิจกรรมพัฒนาผู้เรียน รวมทั้งสมรรถนะต่าง ๆ ที่ต้องการให้เกิดขึ้นในตัวผู้เรียน เพื่อนำไปบูรณาการ สอดแทรกในระหว่างการจัดกิจกรรมการเรียนการสอน โดยคำนึงธรรมชาติรายวิชา รวมถึงจุดเน้นของสถานศึกษา

## 2. จัดทำโครงสร้างรายวิชาและแผนการประเมิน

2.1 วิเคราะห์ตัวชี้วัดในแต่ละมาตรฐานการเรียนรู้แล้วจัดกลุ่มตัวชี้วัด เนื่องจากการวิเคราะห์ตัวชี้วัดจะช่วยผู้สอนผู้สอนในการกำหนดกิจกรรมการเรียนรู้ เพื่อพัฒนาผู้เรียนและประเมินให้ครอบคลุมทุกด้านที่ตัวชี้วัดกำหนด หากเป็นรายวิชาเพิ่มเติมให้วิเคราะห์ผลการเรียนรู้ตามที่สถานศึกษากำหนด

2.2 กำหนดหน่วยการเรียนรู้โดยเลือกมาตรฐานการเรียนรู้/ตัวชี้วัดที่สอดคล้องสัมพันธ์กันหรือประเด็นปัญหาที่อยู่ในความสนใจของผู้เรียน ซึ่งอาจจัดเป็นหน่วยเฉพาะวิชา ( Subject Unit ) หรือหน่วยบูรณาการ ( Integrated Unit ) แต่ละหน่วยการเรียนรู้อาจนำการอ่าน คิดวิเคราะห์ และเขียน คุณลักษณะอันพึงประสงค์มาพัฒนาในหน่วยการเรียนรู้ด้วยก็ได้ ในขณะเดียวกันผู้สอนควรวางแผนการประเมินที่สอดคล้องกับหน่วยการเรียนรู้ด้วย กรณีที่ตัวชี้วัดใดปรากฏอยู่หลายหน่วยการเรียนรู้ ควรพัฒนาตัวชี้วัดนั้นในทุกหน่วยการเรียนรู้ ด้วยวิธีการและเครื่องมือที่หลากหลาย ก่อนบันทึกสรุปผล เพื่อสามารถประเมินผู้เรียนได้อย่างครอบคลุม

2.3 กำหนดสัดส่วนเวลาเรียนในแต่ละหน่วยการเรียนรู้ตามโครงสร้างรายวิชา โดยคำนึงถึงความสำคัญของมาตรฐานการเรียนรู้/ตัวชี้วัด หรือผลการเรียนรู้ และสาระการเรียนรู้ในหน่วยการเรียนรู้

2.4 กำหนดภาระงานหรือชิ้นงาน หรือกิจกรรมที่เป็นหลักฐานแสดงออกซึ่งความรู้ความสามารถที่สะท้อนตัวชี้วัด หรือผลการเรียนรู้ การกำหนดภาระงานหรือชิ้นงาน อาจมีลักษณะดังนี้

2.4.1 บูรณาการหลายสาระการเรียนรู้และครอบคลุมหลายมาตรฐานการเรียนรู้ หรือหลายตัวชี้วัด

2.4.2 สาระการเรียนรู้เดียวแต่ครอบคลุมหลายมาตรฐานการเรียนรู้ หรือหลายตัวชี้วัด

2.5 กำหนดเกณฑ์สำหรับประเมินภาระงาน / ชิ้นงาน / กิจกรรม โดยใช้เกณฑ์การประเมิน ( Rubrics ) หรือกำหนดเป็นร้อยละ หรือตามที่สถานศึกษากำหนด

2.6 สำหรับตัวชี้วัดที่ยังไม่ได้รับการประเมินโดยภาระงาน ให้เลือกวิธีการวัดและประเมินผล ด้วยวิธีการและเครื่องมือที่เหมาะสม

3. ชี้แจงรายละเอียดของการวัดและประเมินผลให้ผู้เรียนเข้าใจถึงวัตถุประสงค์ วิธีการ เครื่องมือ ภาระงาน เกณฑ์ คะแนน ตามแผนการประเมินที่กำหนดไว้

4. การจัดการเรียนรู้ของแต่ละหน่วยการเรียนรู้ ควรวัดและประเมินผลการเรียนรู้เป็น 3 ระยะ ได้แก่ ประเมินวิเคราะห์ผู้เรียนก่อนการเรียนการสอน ประเมินความก้าวหน้าระหว่างเรียน และการประเมินความสำเร็จหลังเรียน โดยมีรายละเอียดดังนี้

#### 4.1 ประเมินวิเคราะห์ผู้เรียน

การประเมินวิเคราะห์ผู้เรียน เป็นหน้าที่ของครูผู้สอนในแต่ละรายวิชา ทุกกลุ่มสาระการเรียนรู้ เพื่อตรวจสอบความรู้ ทักษะและความพร้อมด้านต่างๆ ของผู้เรียน โดยใช้วิธีการที่เหมาะสม แล้วนำผลมา การประเมินมาปรับปรุง ซ่อมเสริม หรือเตรียมผู้เรียนทุกคนให้มีความพร้อมและมีความรู้พื้นฐาน ซึ่งจะ ช่วยให้การจัดการกระบวนการเรียนรู้ของผู้เรียนประสบความสำเร็จในการเรียนได้เป็นอย่างดี แต่จะไม่นำผล การประเมินไปใช้ในการพิจารณาตัดสินผลการเรียน มีแนวปฏิบัติดังนี้

- 4.1.1 วิเคราะห์ความรู้และทักษะที่เป็นพื้นฐานของเรื่องที่จะเรียนรู้
- 4.1.2 เลือกวิธีการและเครื่องมือสำหรับประเมินความรู้และทักษะพื้นฐานอย่างเหมาะสม เช่น การใช้ แบบทดสอบ การซักถามผู้เรียน การสอบถามผู้ที่เคยสอน การพิจารณาผลการเรียนเดิมหรือ พิจารณาผลการเรียนเดิมหรือพิจารณาแฟ้มสะสมงาน (Portfolio) ที่ผ่านมา เป็นต้น
- 4.1.3 ดำเนินการประเมินความรู้และทักษะพื้นฐานของผู้เรียน
- 4.1.4 นำผลมาประเมินไปพัฒนาผู้เรียนให้มีความพร้อมที่จะเรียน เช่น จัดการเรียนพื้นฐานสำหรับผู้ ที่ต้องการความช่วยเหลือ และเตรียมแผนจัดการเรียนรู้เพื่อสนับสนุนผู้เรียนที่มีความสามารถ พิเศษ เป็นต้น

#### 4.2 การประเมินความก้าวหน้าระหว่างเรียน

การประเมินความก้าวหน้าระหว่างเรียน เป็นการประเมินที่มุ่งตรวจสอบพัฒนาการผู้เรียนในการ บรรลุตามมาตรฐาน / ตัวชี้วัด ผลการเรียนรู้ตามหน่วยการเรียนรู้ที่ผู้สอนได้วางแผนไว้ เพื่อให้ได้ข้อมูล สารสนเทศไปพัฒนา ปรับปรุงแก้ไขข้อบกพร่อง และส่งเสริมผู้เรียนให้มีความรู้ความสามารถ และเกิด พัฒนาการสูงสุดตามศักยภาพนอกจากนี้ยังใช้เป็นข้อมูลในการปรับปรุงกระบวนการจัดการเรียนการสอน ของ ผู้สอน การประเมินความก้าวหน้าระหว่างผู้เรียนที่ดำเนินการอย่างถูกต้อง น่าเชื่อถือ โดยผู้สอนเลือกวิธีการ วัดและประเมินผลที่สอดคล้องกับภาระงานหรือกิจกรรมที่กำหนดให้ผู้เรียนปฏิบัติ วิธีการประเมินที่ เหมาะสมสำหรับการประเมินความก้าวหน้าระหว่างเรียน ได้แก่ การประเมินจากสิ่งที่ผู้เรียนได้แสดงให้เห็น ว่ามีการพัฒนาด้านความสามารถทักษะ ตลอดจนมีคุณลักษณะอันพึงประสงค์ที่เป็นผลจากการเรียนรู้ ซึ่งผู้สอนสามารถเลือกใช้วิธีการวัดและประเมินผลได้หลากหลาย ดังนี้

- 4.2.1 เลือกวิธีและเครื่องมือการประเมินให้สอดคล้องกับตัวชี้วัด หรือผลการเรียนรู้ เช่น การ ประเมินด้วยการสังเกต การซักถาม การตรวจแบบฝึกหัด การประเมินตามสภาพจริง การ ประเมินการปฏิบัติ เป็นต้น
- 4.2.2 สร้างเครื่องมือวัดและประเมินผลการเรียนให้สอดคล้องกับวิธีการประเมินที่กำหนด
- 4.2.3 ดำเนินการวัดและประเมินผลการเรียนควบคู่ไปกับการกิจกรรมการเรียนรู้
- 4.2.4 นำผลไปพัฒนาผู้เรียน

### 4.3 การประเมินความสำเร็จหลังเรียน

การประเมินความสำเร็จหลังเรียน เป็นการประเมินเพื่อมุ่งตรวจสอบความสำเร็จของผู้เรียนใน 2 ลักษณะคือ

4.3.1 การประเมินเมื่อจบหน่วยการเรียนรู้ เป็นการประเมินผู้เรียนในหน่วยการเรียนรู้ที่ได้เรียนจบแล้วเพื่อตรวจสอบผลการเรียนรู้ของผู้เรียนตามตัวชี้วัดหรือผลการเรียนรู้ พัฒนาการของผู้เรียนเมื่อนำไปเปรียบเทียบกับผลการประเมินที่ได้จากการประเมินความสำเร็จภายหลังการเรียนสามารถนำไปใช้ประโยชน์ในการปรับปรุงแก้ไขวิธีการเรียนของผู้เรียน การพัฒนากระบวนการจัดการเรียนรู้ของผู้สอน หรือซ่อมเสริมผู้เรียนให้บรรลุตัวชี้วัดหรือผลการเรียนรู้

การประเมินความสำเร็จหลังเรียนนี้ จะสอดคล้องกับการประเมินวิเคราะห์ผู้เรียนก่อนการเรียนการสอนหากใช้วิธีการและเครื่องมือประเมินชุดเดียวกันหรือคู่ขนานกัน เพื่อดูพัฒนาการของผู้เรียนได้ชัดเจน

4.3.2 การประเมินปลายปี / ปลายภาค เป็นการประเมินผลเพื่อตรวจสอบผลสัมฤทธิ์ของผู้เรียนในการเรียนรู้ตามตัวชี้วัดหรือผลการเรียนรู้ และใช้เป็นข้อมูลสำหรับปรับปรุงแก้ไข ซ่อมเสริมผู้เรียนที่ไม่ผ่านการประเมินตัวชี้วัด การประเมินปลายปี / ปลายภาค สามารถใช้วิธีการและเครื่องมือประเมินได้อย่างหลากหลายและเลือกใช้ให้สอดคล้องกับตัวชี้วัด อาจใช้แบบทดสอบชนิดต่าง ๆ หรือประเมินโดยใช้ภาระงานหรือกิจกรรม โดยมีขั้นตอนหรือวิธีการดังนี้

1. เลือกวิธีการและเครื่องมือที่ใช้ในการวัดและประเมินผล
2. สร้างเครื่องมือประเมิน
3. ดำเนินการประเมิน
4. นำผลการประเมินไปใช้ตัดสินผลการเรียน ส่งผลการเรียนซ่อมเสริม แก้ไขผลการเรียน

สำหรับกิจกรรมพัฒนาผู้เรียนซึ่งเป็นกิจกรรมที่สถานศึกษาต้องจัดให้ผู้เรียนทุกระดับชั้น ผู้สอนที่รับผิดชอบต้องดำเนินการจัดกิจกรรมพัฒนาผู้เรียนอย่างมีเป้าหมาย มีรูปแบบและวิธีการตามบริบทที่เหมาะสมของสถานศึกษานั้น ๆ ผู้เรียนต้องผ่านเกณฑ์การประเมินกิจกรรมพัฒนาผู้เรียนตามที่สถานศึกษากำหนด จึงจะผ่านเกณฑ์การจบแต่ละระดับการศึกษา ซึ่งมีขั้นตอนการดำเนินการดังนี้

1. ศึกษากิจกรรมและเกณฑ์การประเมินกิจกรรมพัฒนาผู้เรียนตามที่คณะกรรมการประเมินกิจกรรมพัฒนาผู้เรียนของสถานศึกษากำหนด
2. ออกแบบจัดกิจกรรมพัฒนาผู้เรียนและตามลักษณะของกิจกรรมนั้น
3. ดำเนินการจัดกิจกรรมพัฒนาผู้เรียนและพัฒนาตามรูปแบบ วิธีการที่กำหนด
4. เลือกวิธีการ เครื่องมือให้สอดคล้องกับกิจกรรมการประเมินให้เหมาะสมกับลักษณะของกิจกรรม
5. สร้างเครื่องมือและกำหนดวิธีการประเมิน
6. ดำเนินการประเมินกิจกรรมพัฒนาผู้เรียน โดยคำนึงถึงต่อไปนี้
  - 6.1 เวลาในการเข้าร่วมกิจกรรมของผู้เรียนตามเกณฑ์ที่สถานศึกษากำหนด
  - 6.2 ผลการปฏิบัติกิจกรรมและผลงานของผู้เรียนให้เป็นไปตามเกณฑ์ที่สถานศึกษากำหนด
7. สรุปผลประเมินกิจกรรมพัฒนาผู้เรียน

## เอกสารหลักฐานการศึกษา

### ตามหลักสูตรแกนกลางการศึกษาขั้นพื้นฐาน พุทธศักราช 2551

เอกสารหลักฐานการศึกษาถือเป็นเอกสารสำคัญที่สถานศึกษาต้องจัดทำขึ้นเพื่อใช้ในการดำเนินงานในด้านต่าง ๆ ของการจัดการศึกษา ดังนี้

1. บันทึกข้อมูลในการดำเนินการจัดการเรียนการสอนและประเมินผลการเรียน ได้แก่ แบบบันทึกผลการเรียนประจำรายวิชา
2. ติดต่อสื่อสาร รายงานข้อมูล และผลการเรียนของผู้เรียน ได้แก่ แบบรายงานประจำตัวนักเรียน ระเบียบสะสม
3. จัดทำและออกหลักฐานแสดงวุฒิและ / หรือรับรองผลการเรียนของผู้เรียน ได้แก่ ระเบียบแสดงผลการเรียน ประกาศนียบัตร แบบรายงานผู้สำเร็จการศึกษา และใบรับรองผลการเรียน

หลักสูตรแกนกลางการศึกษาขั้นพื้นฐาน พุทธศักราช 2551 กำหนดเอกสารหลักฐานการศึกษาที่สถานศึกษาจะต้องดำเนินการเป็น 2 ประเภท ได้แก่

1. เอกสารหลักฐานการศึกษาที่กระทรวงศึกษาธิการกำหนด
2. เอกสารหลักฐานการศึกษาที่สถานศึกษากำหนด

เอกสารแต่ละประเภทมีวัตถุประสงค์และรายละเอียดในการดำเนินการ ดังนี้

#### เอกสารหลักฐานการศึกษาที่กระทรวงศึกษาธิการกำหนด

เป็นเอกสารที่กระทรวงศึกษาธิการควบคุมและบังคับแบบ เพื่อใช้เป็นหลักฐานสำหรับการตรวจสอบ ยืนยัน และรับรองผลการเรียนของผู้เรียน สถานศึกษาต้องใช้แบบพิมพ์ของกระทรวงศึกษาธิการและดำเนินการจัดทำตามที่กระทรวงศึกษาธิการกำหนดไว้ให้เป็นมาตรฐานเดียวกัน ได้แก่ ระเบียบแสดงผลการเรียน ( ปพ.1 ) ประกาศนียบัตร ( ปพ.2 ) และแบบรายงานผู้สำเร็จการศึกษา ( ปพ.3 )

##### 1. ระเบียบแสดงผลการเรียน ( ปพ.1 )

เป็นเอกสารสำหรับบันทึกข้อมูลผลการเรียนของผู้เรียนตามหลักสูตรแกนกลางการศึกษาขั้นพื้นฐาน พุทธศักราช 2551 ได้แก่ ผลการเรียนตามกลุ่มสาระการเรียนรู้ ผลการประเมินการอ่าน คิดวิเคราะห์ และเขียน ผลการประเมินคุณลักษณะอันพึงประสงค์ และผลการประเมินกิจกรรมพัฒนาผู้เรียน สถานศึกษาจะต้องจัดและออกเอกสารนี้ให้ผู้เรียนเป็นรายบุคคลเมื่อผู้เรียนจบการศึกษาแต่ละระดับหรือเมื่อผู้เรียนออกจากสถานศึกษาในทุกกรณี เพื่อใช้แสดงผลการเรียนตามหลักสูตรแกนกลางการศึกษาขั้นพื้นฐาน พุทธศักราช 2551

##### 2. ประกาศนียบัตร ( ปพ.2 )

เป็นเอกสารแสดงวุฒิการศึกษาที่มอบให้แก่ผู้จบการศึกษาระดับมัธยมศึกษาและผู้สำเร็จขั้นพื้นฐานหลักสูตรแกนกลางการศึกษาขั้นพื้นฐาน พุทธศักราช 2551 เพื่อรับรองศักดิ์และสิทธิ์ของผู้สำเร็จการศึกษาตามวุฒิแห่งประกาศนียบัตรนั้น

### 3. แบบรายงานผู้สำเร็จการศึกษา ( ปพ.3 )

เป็นเอกสารสำหรับอนุมัติการจบการศึกษาตามหลักสูตรแกนกลางการศึกษาขั้นพื้นฐานของผู้เรียนในแต่ละรุ่นการศึกษา โดยบันทึกรายชื่อและข้อมูลทางการศึกษาของผู้จบการศึกษา ระดับประถมศึกษา ( ชั้นประถมศึกษาปีที่ 6 ) ผู้จบการศึกษามัธยมศึกษา ( ชั้นมัธยมศึกษาปีที่ 3 ) และผู้จบการศึกษาขั้นพื้นฐาน ( ชั้นมัธยมศึกษาปีที่ 6 ) ใช้เป็นเอกสารสำหรับตัดสินใจและอนุมัติผลการเรียน ให้ผู้เรียนเป็นผู้สำเร็จการศึกษา และใช้ในการตรวจสอบยืนยัน และรับรองความสำเร็จและวุฒิ การศึกษาของผู้สำเร็จการศึกษาแต่ละคนตลอดไป

#### เอกสารหลักฐานการศึกษาที่สถานศึกษากำหนด

เป็นเอกสารที่สถานศึกษาจัดทำขึ้นเพื่อบันทึกพัฒนาการ ผลการเรียนรู้ และข้อมูลสำคัญ เกี่ยวกับผู้เรียน เช่น แบบบันทึกผลการเรียนประจำรายวิชา แบบรายงานประจำตัวนักเรียน ระเบียบ สดสม ใบรับรองผลการเรียน และเอกสารอื่น ๆ ตามวัตถุประสงค์ของการนำเอกสารไปใช้

#### 1. แบบบันทึกผลการเรียนประจำรายวิชา

เป็นเอกสารที่สถานศึกษากำหนดจัดทำขึ้นเพื่อให้ผู้สอนใช้บันทึกข้อมูลการวัดและประเมิน ผลการเรียนรู้ตามแผนการจัดการเรียนการสอนและประเมินผลการเรียน และใช้เป็นข้อมูลในการพิจารณา ตัดสินผลการเรียนแต่ละรายวิชา เอกสารนี้ควรจัดทำเพื่อบันทึกข้อมูลของผู้เรียนเป็นรายห้อง

เอกสารบันทึกผลการเรียนประจำรายวิชา นำไปใช้ประโยชน์ดังนี้

1. ใช้เป็นเอกสารเพื่อการดำเนินงานของผู้สอนแต่ละคนในการวัดและประเมินผลการเรียนของ ผู้เรียนแต่ละรายวิชา รายห้อง
2. ใช้เป็นหลักฐานสำหรับตรวจสอบ รายงาน และรับรองข้อมูลเกี่ยวกับวิธีการและกระบวนการ วัดและ ประเมินผลการเรียน
3. เป็นเอกสารที่ผู้บริหารสถานศึกษาใช้ในการอนุมัติผลการเรียนประจำภาค / ปีการศึกษา

#### 2. แบบรายงานประจำตัวนักเรียน

เป็นเอกสารที่สถานศึกษา จัดทำขึ้นเพื่อบันทึกข้อมูลการประเมินผล การเรียนรู้ และพัฒนาการ ด้านต่าง ๆ ของผู้เรียนแต่ละคนตามเกณฑ์การตัดสินใจผ่านระดับชั้นตามหลักสูตรแกนกลางการศึกษา ขั้น พื้นฐาน รวมทั้งข้อมูลด้านอื่น ๆ ของผู้เรียนทั้งที่บ้านและ โรงเรียน เป็นเอกสารรายบุคคล สำหรับ สื่อสารให้ผู้ปกครองของผู้เรียนแต่ละคนได้รับทราบผลการเรียนและพัฒนาการด้านต่าง ๆ ของผู้เรียน และร่วมมือในการพัฒนาผู้เรียนอย่างต่อเนื่อง

#### 3. ใบรับรองผลการเรียน

เป็นเอกสารที่สถานศึกษาจัดทำขึ้นเพื่อรับรองสถานภาพความเป็นผู้เรียนในสถานศึกษาที่กำลัง ศึกษาอยู่หรือรับรองผลการเรียน หรือวุฒิของผู้เรียนเป็นการชั่วคราวตามที่ผู้เรียนร้องขอ ทั้งกรณีที่ผู้เรียน กำลังศึกษาอยู่ในโรงเรียนหรือเมื่อจบการศึกษาไปแล้ว แต่กำลังรอรับหลักฐานการศึกษา ระเบียบ สดสม ผลการเรียน เป็นต้น

ใบรับรองผลการเรียนมีอายุการใช้งานชั่วคราว ซึ่งผู้เรียนสามารถนำไปใช้เป็นหลักฐานแสดงคุณสมบัติของผู้เรียนในการสมัครเข้าศึกษาต่อ สมัครเข้างาน หรือเมื่อมีกรณีอื่นใดที่ผู้เรียนแสดงคุณสมบัติกับวุฒิความรู้หรือสถานภาพการเป็นผู้เรียนของตน

#### 4. ระเบียบสะสม (งานแนะแนว)

เป็นเอกสารที่สถานศึกษาจัดทำขึ้นเพื่อบันทึกข้อมูลเกี่ยวกับพัฒนาการของผู้เรียนในด้านต่าง ๆ เป็นรายบุคคลอย่างต่อเนื่อง ตลอดช่วงระยะเวลาการศึกษาตามหลักสูตรแกนกลางการศึกษาขั้นพื้นฐาน 12 ปี ระเบียบสะสมให้ข้อมูลที่เป็นประโยชน์การแนะแนวทางการศึกษาและการประกอบอาชีพของผู้เรียน การพัฒนาปรับปรุงบุคลิกภาพ การปรับตัวของผู้เรียนและผลการเรียน ตลอดจนรายงานกระบวนการพัฒนาคุณภาพของผู้เรียนระหว่างอยู่สถานศึกษากับบ้าน และใช้เป็นหลักฐานในการตรวจสอบคุณสมบัติของผู้เรียนตามความเหมาะสม

**โรงเรียนเซนต์โยเซฟคอนเวนต์**  
**แนวทางการวัดและประเมินผล สาระการเรียนรู้ 8 กลุ่ม**  
**ชั้นประถมศึกษาปีที่ 1 - 6**

กลุ่มสาระการเรียนรู้ภาษาไทย / คณิตศาสตร์ / วิทยาศาสตร์ / สังคมศึกษา ศาสนาและวัฒนธรรม /  
 ภาษาต่างประเทศ แบ่งคะแนนออกเป็น 70 : 30 โดยมีรายละเอียดดังนี้

ภาคเรียนที่ 1		ภาคเรียนที่ 2	
ประเมินระหว่างเรียน	70	ประเมินสอบปลายภาค	30
1.ประเมินผลระหว่างเรียน	20	-สอบปลายภาค	30
2.ทดสอบย่อย	20		
3.สอบกลางภาค	20		
4.คุณลักษณะฯ	10		

กลุ่มสาระการเรียนรู้การงานอาชีพและเทคโนโลยี / ศิลปะ / สุขศึกษาและพลศึกษา แบ่งคะแนนออกเป็น 80 : 20  
 โดยมีรายละเอียด ของคะแนนดังนี้

ภาคเรียนที่ 1		ภาคเรียนที่ 2	
ประเมินระหว่างเรียน	80	ประเมินสอบปลายภาค	20
1.ประเมินผลระหว่างเรียน	50	-สอบปลายภาค	20
2.ทดสอบย่อย	20	*เฉพาะพลศึกษา	*เฉพาะพลศึกษา
		สอบปฏิบัติ	สอบปฏิบัติ
3.คุณลักษณะฯ	10		

เฉพาะสุขศึกษา ปฏิบัติดังนี้

ภาคเรียนที่ 1		ภาคเรียนที่ 2	
ประเมินระหว่างเรียน	80	ประเมินสอบปลายภาค	20
1.ประเมินผลระหว่างเรียน	30	-สอบปลายภาค	20
2.ทดสอบย่อย	20		
3.สอบกลางภาค	20		
4.คุณลักษณะฯ	10		

**หมายเหตุ** :- นำคะแนนที่ได้ในแต่ละภาคเรียนหารด้วย 2 เป็น 50 คะแนนมารวมกันเป็น 100 คะแนน  
 เพื่อตัดสินผลการเรียนปลายปี

แนวทางการวัดและประเมินผล สาระเรียนรู้ 8 กลุ่ม

ชั้นมัธยมศึกษาปีที่ 1 – 6

กลุ่มสาระการเรียนรู้ภาษาไทย / คณิตศาสตร์ / วิทยาศาสตร์ / สังคมศึกษา ศาสนา และวัฒนธรรม /  
ภาษาต่างประเทศ แบ่งคะแนนออกเป็น 70 : 30 โดยมีรายละเอียดคะแนนต่อไปนี้

ภาคเรียนที่ 1		ภาคเรียนที่ 2	
ประเมินระหว่างเรียน	70	ประเมินสอบปลายภาค	30
1.ประเมินผลระหว่างเรียน	20	-สอบปลายภาค	30
2. ทดสอบย่อย	20		
3.สอบกลางภาค	20		
4.คุณลักษณะฯ	10		

กลุ่มสาระการเรียนรู้การงานอาชีพและเทคโนโลยี / ศิลปะ / สุขศึกษาและพลศึกษา แบ่งคะแนนออกเป็น 80 : 20 โดยมีรายละเอียด ของคะแนนดังนี้

ภาคเรียนที่ 1		ภาคเรียนที่ 2	
ประเมินระหว่างเรียน	80	ประเมินสอบปลายภาค	20
1.ประเมินผลระหว่างเรียน	50	-สอบปลายภาค	20
2. ทดสอบย่อย	20	*เฉพาะพลศึกษา สอบปฏิบัติ	
3.คุณลักษณะฯ	10		

เฉพาะสุขศึกษา ปฏิบัติดังนี้

ภาคเรียนที่ 1		ภาคเรียนที่ 2	
ประเมินระหว่างเรียน	80	ประเมินสอบปลายภาค	20
1.ประเมินผลระหว่างเรียน	30	-สอบปลายภาค	20
2. ทดสอบย่อย	20		
3.สอบกลางภาค	20		
4.คุณลักษณะฯ	10		

**หมายเหตุ** :- นำคะแนนที่ได้ในแต่ละภาคเรียน 100 คะแนน มาตัดสินผลการเรียนเป็นรายภาค



☺ **แนวทางการประเมินการอ่าน คิด วิเคราะห์ และเขียนสื่อความทุกระดับชั้นปฏิบัติดังนี้**

1. แต่ละกลุ่มสาระกำหนดงานให้นักเรียนทำโดยมีการกำหนดเวลาไม่ให้ซ้ำกันภายใน 1 ภาคเรียน
2. แต่ละกลุ่มวิชาประเมินผลงานของนักเรียนตามเกณฑ์กำหนดของแต่ละระดับชั้น
3. ให้คะแนนโดยกลุ่มสาระ ละ 100 คะแนน
4. นำคะแนนทั้ง 8 กลุ่มสาระมารวมกันเป็น 800 คะแนน
5. นำคะแนนรวมมาหารด้วย 16 เพื่อเป็น 50 คะแนนของแต่ละภาคเรียน แล้วนำมารวมกันเป็น 100 คะแนนเพื่อเทียบกับระดับคุณภาพ ดังนี้

ระดับ 3	“ดีเยี่ยม” ได้คะแนนจากการประเมิน	90-100
ระดับ 2	“ดี” ได้คะแนนจากการประเมิน	70-89
ระดับ 1	“ผ่านเกณฑ์การประเมิน” ได้คะแนนจากการประเมิน	50-69
ระดับ 0	ได้คะแนนต่ำกว่าร้อยละ 50	<b>ไม่ผ่านเกณฑ์การประเมิน</b>

\*ผู้ที่ผ่านการประเมินการอ่าน คิด วิเคราะห์ และเขียนสื่อความ จะต้องผ่านเกณฑ์ระดับ “1” ขึ้นไป  
ในกรณีที่ผู้เรียน “ไม่ผ่าน” เกณฑ์การประเมินการอ่าน คิด วิเคราะห์ และเขียนสื่อความ ให้ดำเนินการ  
ซ่อมเสริมจนผ่านเกณฑ์การประเมิน

☺ **แนวทางการประเมินสมรรถนะสำคัญของผู้เรียน**

สมรรถนะสำคัญของผู้เรียน ประกอบด้วย

- ความสามารถในการสื่อสาร
- ความสามารถในการคิด
- ความสามารถในการแก้ปัญหา
- ความสามารถในการใช้ทักษะชีวิต
- ความสามารถในการใช้เทคโนโลยี

สมรรถนะสำคัญของผู้เรียนเป็นตัวแทนตัวชี้วัด / มาตรฐานการเรียนรู้ กำหนดในการพัฒนา  
ผู้เรียน ดังนั้นการประเมินสมรรถนะสำคัญของผู้เรียนควรใช้วิธีการประเมินที่เน้นการปฏิบัติและบูรณา  
การอยู่ในกระบวนการเรียนการสอน ให้ตรวจสอบว่าผู้เรียนเกิดสมรรถนะสำคัญตามที่หลักสูตรกำหนด  
หรือไม่

การประเมินสมรรถนะสำคัญของผู้เรียน

- “ผ” หมายถึง ผู้เรียนผ่านการประเมินสมรรถนะของแต่ละรายวิชามีคะแนนมากกว่าร้อยละ 60
- “มผ” หมายถึง ผู้เรียนผ่านการประเมินสมรรถนะของแต่ละรายวิชามีคะแนนน้อยกว่าร้อยละ 60

## ☺ แนวทางการประเมินกิจกรรมพัฒนาผู้เรียน

1. ผู้รับผิดชอบกิจกรรมประเมินการปฏิบัติกิจกรรมผู้เรียนตามจุดประสงค์แต่ละกิจกรรมโดยประเมินพฤติกรรมในการทำงาน การปฏิบัติกิจกรรม ผลการปฏิบัติกิจกรรมด้วยวิธีการที่หลากหลายตามสภาพจริง

2. ผู้รับผิดชอบดำเนินการบันทึกเวลาที่ผู้เรียนเข้าร่วมกิจกรรมโดยใช้เครื่องหมายแสดงความหมาย ดังนี้

- ส เมื่อเข้าเรียนสาย
- ข เมื่อขาดเรียนโดยไม่ทราบสาเหตุ
- ป เมื่อผู้เรียนป่วย
- ล เมื่อผู้เรียนลาิจ

### แนวทางในการบันทึกจุดประสงค์

1. ผู้รับผิดชอบจะต้องเขียนจุดประสงค์ที่ต้องการในการจัดกิจกรรม กระบวนการเรียนรู้ และการประเมินผล

2. บันทึกคะแนนในแต่ละจุดประสงค์ เมื่อสิ้นสุดกิจกรรมโดยนำคะแนนของแต่ละคนมารวมกันแล้วสรุปคิดเป็นร้อยละ

### เกณฑ์การผ่านกิจกรรมพัฒนาผู้เรียน

1. ผู้เรียนจะต้องเข้าร่วมกิจกรรมอย่างน้อยร้อยละ 80 ของเวลาเรียน
2. ผู้เรียนจะต้องผ่านเกณฑ์การประเมินกิจกรรมไม่น้อยกว่าร้อยละ 80

### ผลการตัดสินการเข้าร่วมกิจกรรม

“ผ่าน” หมายถึง ผู้เรียนเข้าร่วมกิจกรรมตามเกณฑ์ที่กำหนดไว้

“ไม่ผ่าน” หมายถึง ผู้เรียนเข้าร่วมกิจกรรมต่ำกว่าเกณฑ์ที่กำหนดไว้กรณีที่สิ้นสุดการเรียน ผู้เรียน

“ไม่ผ่าน” กิจกรรมโดยบกพร่องเกณฑ์ใดเกณฑ์หนึ่งหรือทั้งสองเกณฑ์จะต้องเรียนซ่อมเสริมก่อนจนกว่าจะได้ผลตามเกณฑ์จึงจะได้รับการตัดสินให้ผ่านกิจกรรม

# คุณลักษณะอันพึงประสงค์

(Desirable Characters Evaluation)

คุณลักษณะอันพึงประสงค์	พฤติกรรมผู้เรียน	ตัวบ่งชี้
1. จงรักภักดีและกตัญญู ( ต่อชาติ ศาสนา พระมหากษัตริย์ และผู้มีพระคุณ ) Loyalty and gratitude	รักชาติ ศาสน์ กษัตริย์ Love of nation, religion and monarchy	8
	กตัญญูต่อบุคคลที่มีพระคุณ Gratitude	8
2. ซื่อตรง Regularity	ซื่อสัตย์สุจริต Honesty and integrity	8
3. เรียบง่าย Simplicity	อยู่อย่างพอเพียง มีความสมถะ Contentment and self-sufficiency	8
4. ขยัน ทุ่้มเท Travail	มุ่งมั่นในการทำงาน มีความมานะอดุสาหะ Dedication and commitment to work	8
5. เป็นบุคคลเพื่อผู้อื่น Be all to all	มีจิตสาธารณะ / รัก เมตตา / รับผิดชอบต่อสังคม Civic responsibility	8
6. มีวินัย Discipline	มีวินัย Discipline	8
	เป็นผู้นำและผู้ตามที่ดี Ability and willingness to lead and follow	8
7. ใฝ่เรียนรู้ Avidity for learning	ใฝ่เรียนรู้ เพิ่มพูนทักษะ Avidity for learning	8
8. เชิดชูความเป็นไทย Cherishing Thai identity	รักความเป็นไทย Cherishing Thai identity	8

## ระดับคุณภาพของการประเมินคุณลักษณะอันพึงประสงค์

ผู้ที่ผ่านการประเมินคุณลักษณะอันพึงประสงค์ของโรงเรียนต้องมีผลการประเมินระดับ “ผ่านเกณฑ์การประเมิน” ขึ้นไป

### 1. เกณฑ์พิจารณาพฤติกรรมตามระดับชั้นจากธนาคารคุณธรรม

1. ระดับชั้นมัธยมศึกษาตอนปลาย ชั้นมัธยมศึกษาปีที่ 4-6	พฤติกรรม 6 ข้อขึ้นไปดีเยี่ยม (เท่ากับระดับ 3) พฤติกรรม 5 ข้อ ดี (เท่ากับระดับ 2) พฤติกรรม 4 ข้อ ผ่าน (เท่ากับระดับ 1) พฤติกรรม 1-3ข้อ ไม่ผ่าน (เท่ากับระดับ 0)
2. ระดับชั้นมัธยมศึกษาตอนต้น ชั้นมัธยมศึกษาปีที่ 1-3	พฤติกรรม 5 ข้อขึ้นไปดีเยี่ยม (เท่ากับระดับ 3) พฤติกรรม 4 ข้อ ดี (เท่ากับระดับ 2) พฤติกรรม 3 ข้อ ผ่าน (เท่ากับระดับ 1) พฤติกรรม 1-2ข้อ ไม่ผ่าน (เท่ากับระดับ 0)
3. ระดับชั้นประถมศึกษาตอนปลาย ชั้นประถมศึกษาปีที่ 4-6	พฤติกรรม 4 ข้อขึ้นไปดีเยี่ยม (เท่ากับระดับ 3) พฤติกรรม 3 ข้อ ดี (เท่ากับระดับ 2) พฤติกรรม 2 ข้อ ผ่าน (เท่ากับระดับ 1) พฤติกรรม 1 ข้อ ไม่ผ่าน (เท่ากับระดับ 0)
4. ระดับชั้นประถมศึกษาตอนต้น ชั้นประถมศึกษาปีที่ 1-3	พฤติกรรม 3 ข้อขึ้นไปดีเยี่ยม (เท่ากับระดับ 3) พฤติกรรม 2 ข้อ ดี (เท่ากับระดับ 2) พฤติกรรม 1 ข้อ ผ่าน (เท่ากับระดับ 1) พฤติกรรม 0 ข้อ ไม่ผ่าน (เท่ากับระดับ 0)

### 2. เกณฑ์พิจารณาตัดสินผลการประเมินผลคุณลักษณะอันพึงประสงค์รายภาคของผู้เรียนรายบุคคลใน สมุดประเมินกิจกรรมธนาคารคุณธรรม

ระดับ 3 หมายถึง ระดับดีเยี่ยม คือ ได้ผลการประเมินดีเยี่ยม จำนวน 5 – 8 คุณลักษณะ และไม่มีคุณลักษณะใด ได้ผลการประเมินต่ำกว่าระดับดี

ระดับ 2 หมายถึง ระดับดี คือ ได้ผลการประเมินระดับดีเยี่ยม จำนวน 1 – 4 คุณลักษณะ และไม่มีคุณลักษณะใดต่ำกว่าระดับผ่าน หรือได้ผลการประเมินระดับดี จำนวน 5 - 8 คุณลักษณะ และไม่มีคุณลักษณะใด ได้ผลการประเมินต่ำกว่าระดับผ่าน

ระดับ 1 หมายถึง ระดับผ่าน คือ ได้ผลการประเมินระดับผ่านทุกคุณลักษณะ หรือได้ผลการประเมิน ระดับดี จำนวน 1 – 4 คุณลักษณะ และไม่มีคุณลักษณะใด ได้ผล การประเมินต่ำกว่าระดับผ่าน

